大同報

本報創刊西曆一九三一年
發行人 王希哲
編輯人 富彭年
印刷人 賀澤民
社址 新京東六馬路(國務院前)
電話(本日) 編輯司二一四七二四 營業司二一二〇九六 俱樂部二一四七二五
報費 一份國幣五分 一個月國幣壹元壹角 外埠郵費在外
廣告價 一行(五號字十二字)一日壹元 特別地位加倍 長期另議

德經濟視察團到奉
進行滿德貿易改善
古諾爾博士發表之談話

【安東三十日電】訪日經星期與日本政府折衝多日之德國東洋經濟視察團無任所公使凱布博士、國立銀行代表斐振百爾富氏、外交部通商局古諾爾博士等一行七名、三十日上午十時半、搭光號列車到安東、我外交部歡迎者加藤通商司商政科長等、三十日上午赴奉天、古諾爾博士代表該一行以暢快的日語談話如左、留日時間、或意外之長、與外務當局協議之結果、將來日德貿易可有具體的確定、即由本年初實行之比例制、日本對德國未正式表明態度、此次會談、日本政府有二、三提議、結局一行將此傳達本國、可得承認、今後日德貿易始終準據一對四比率而行、一行來滿之目的、係謀德國對滿貿易之改善、將與滿洲國政府協議、我輩計畫、未便先言、但我北平提議、確信滿洲國、可以承認云云、又一行豫定以二週間在奉天新京、哈爾濱、大連、歸東京後一月間赴中國、

給日本名目上之均等
英國軍縮擬案

【東京三十日電】據倫敦來電、軍縮會議、將於十二月九日開會、英國海軍部及外務部方面意見、以不承認英美優位之日本均等要求、結局或使會議決裂、然日本主張既至少亦以名目上之均等要求爲絕對條件、英國自不能全然無視、二十七日之全員閣議、決定大體方針、將以此爲根據、或提出左列五項於會議、

一、比率主義之全廢、

二、各國限制一年間之建艦最高噸數、而宣言之、

三、將英美之要求、加以一定之整理、與日本以名目上之均等量、

四、與量的限制併行、作質的限制、以艦型及備砲口徑之縮小爲主要目標、

五、條約之存續期間、定爲六年或十年、

蘇聯發動機船漂到朝鮮海岸

【京城卅日電】本月廿三日、在咸鏡北道明川附近海岸、有蘇聯四人及朝鮮一人所乘之蘇聯發動機船一隻漂着、及調查後、蘇聯人一名及朝鮮人一名、業已凍死、其他三名、已罹極甚之凍傷、氣息奄奄、似爲相當長期漂流之模樣、該船由無漁具等、及持有獵槍之處觀之、似企圖由蘇聯脫出者、總督府俟該三人恢復後、即行送還、已通達之云、

德滿大豆機械交易
最近即將商洽
德國缺乏大豆之狀況

凱布公使爲團長之德國經濟使節、三十日踏上滿洲第一步、二日到新京、就滿德經濟提携、將與政府各要路開始折衝、查德國自去年限制滿洲大豆輸入以來、油房、脂肪工業已見不振、家畜行市亦大見落價、食料品等更大感缺乏、大豆輸入之限制已歸失敗、倘欲解決彼等國家的困窮、已到除使輸入滿洲大豆之限制緩和外、別無他法之結論、故此次組織東洋經濟視察團直接訪問我滿洲國也、据聞該使節、擬以機械類賣與我國、用以代償滿洲大豆之代價、有意制定滿德、法定公價制、我滿洲國對打開德國國家的窮乏、至某種程度之妥協、已有充分的用意、以從前之滿德貿易爲基礎、抱圖今後整理的意志、德國如極力要求制定法定公價制之場合、據聞有聯合日本、於滿日德三角貿易上、擬行加以整理云、某消息家對此、談話如左、大豆輸入數量、每年百萬乃至百二十萬噸、乃爲常態、一九三四年希特拉政府、因滙兌資金之缺乏、對於滿洲大豆、加以輸入限制、每一噸課以百十五馬克之高率稅金、遂至激減爲九十萬噸、然滿洲大豆之輸入限制、以國家的觀念言之、則爲國內產業之壓迫、第一國內已達七百五十之制油業者、百五十之油脂工業者、及多數之飼養家畜農民、因原料及飼料之不足、大蒙打擊、一面由消費者觀之、因油脂工業之原料不足、人工黃油之生產額、由三十九萬噸、減至三十一萬噸、從前以市價四分之一之廉價、能買人工黃油爲常食之勞動階級、忽訴食料缺乏已達二千數百萬人之國內、並因最近德國之陸軍增加、益爲激甚、因此各地惹起暴動、至化爲社會問題、故德國政府、遂不得已、已緩和滿洲大豆之輸入限制、至此次派遣使節、引導對滿貿易於有利也、在滿洲政府方面、自無庸論定由同情的立場、與以种度之援助云、

最近之滿蘇蒙關係
與蘇聯政策之見解 (九)

一、各國共產黨、援助弱小民族解放運動、

二、但、應與宗教方面之中世紀的反動勢力戰爭、

三、汎回教主義及汎亞細亞主義、與歐美之帝國主義戰爭時只使土耳其或日本之帝國主義強大、故須排斥之、滅却封建制度之餘骨、又、農民運動之革命的色彩、如得濃厚時、須結連農民及被壓迫階級者造成蘇維埃、日日演進其苦害世界之諸般事象事、據以上之鐵則、可以知之矣、此當然係日本刻下之急、將有如何事象來至面前、自應自採善策批判處理、確立對蘇根本方針、厥爲不可避免的絕對要件、最後史丹林又謂『中國是資本主義之墓穴』一言喝破矣、查史丹林之見解即如左、因世界資本主義國家發展殖民地爭奪漸成激化、最後所餘者以中國爲中心、勞資對立、殖民地資本主義國家間之對立、至於資本主義國家對其極點、結局必見破滅、蘇聯對此予以全幅的支持、毫無疑意、其對於俄國恐徒只演恐怕已也、西伯利亞恰如雜草、如果一度扎根則治退頗難、宿念若蛇之毒故有警戒必要、由其在中國邊境下層階級之積極工作亦可窺其一端矣、現在日本人之對蘇聯觀、大體具有二種、即感其有非道之恐怖者與其輕視之、不如認爲無意識的而嫌棄之、前者爲過於科學的觀察、有數學的勘定之傾向、後者與其爲科學的、寧以重視人間性、有陷於觀念的正義感想之嫌、不偏於一方、徹底評制而觀察之、更出以深遠一層公平態度之時、則列寧氏所謂『中國是墓穴』不在日本而蘇維埃將自陷入云、

滿洲帝國與滿洲里會議 (二)

全外蒙代表大會議長、與大統領相當、此外有中央執行委員會幹部會之部門、此模倣蘇聯者也、

行政 區劃、因地方區之廣狹、亦成五分四散、各行政區、分別組織代表會議共於執行機關、則設置幹部會、以行施自治、對於在獨立前、受有中國爵祿之汗、旗長、喇嘛僧等、依據憲法、不能附與選舉權及被選舉權、至於洲部、村長之被選舉者、即實質的掌握外蒙之政權者、乃限定國民革命黨員、及革命青年同盟員充任、此種辦應與蘇聯側相似、對於財政經濟之部內、爲謀改善振作、聘請蘇聯人專門家、

土地 依據憲法、法歸國有、故國民一律負有納地稅之義務、

賦稅 關於所得稅等、對貧人從輕、對富人從重、並徵收職業稅營業稅、印花稅、車力稅、房間稅等、此外對於外國人間尙賦以外國人稅也、

貨通 及交易方面者、現在已脫出物質交換之習、由一九二六年度起、設立蒙古商工銀行、發行紙幣、與中國之現銀圓及銀塊、蘇聯之通貨、並行流通、

軍隊 依徵兵制度而成、壯丁有負兵役之義務、訓練兵器、被服等、皆爲蘇聯式、其重要官職、聘有蘇聯人及布里雅特人爲教官、軍隊則有警備隊、騎兵砲、工兵、航空隊等之區別、而一望千里之沙漠的外蒙、並未設有步兵科之軍隊也、軍隊內、與蘇聯同、對於軍人之政治思想之普及、爲加以監督計國民革命黨、特派有優秀之政治部員、

工業 至一九二四年頃、僅不過有一處皮革工場之程度、現在已增設絨呢工場、火磨、磚窯、肥皂、羊毛、皮革工場等、其中之皮革工業、前途最爲有望、

商業 中國人把握其實權多年、共和政府、踏襲蘇聯之軌道、極端重壓兩人商業、一方且獎勵國營商業、結果中國商人大受打擊者、爲數不少、漸見國營機關開始活躍、蘇聯通商機關亦受外蒙政府之庇護、生氣潑潑、通商貿易輸出以畜產原料、輸入以工業製品(蘇聯貨占八成)爲主、主要貿易之對手者、第一爲蘇聯、其次爲新疆省、

交通 機關、向無鐵路之外蒙、有首都(庫倫)烏朗巴圖魯好特(赤色英雄之都之意)爲起點、至張家口一千六十粁、至接連蘇聯之艾爾且布拉克三千七十粁、經烏里雅蘇台至科布多之道路至烏里雅蘇台一千六十粁、烏里雅蘇台至哇吉爾格朗特四百四十五粁、吉爾格朗特至西方蘇聯之亞喀三百七十粁、首都至東方之桑貝七百二十粁(次至滿洲里)烏里雅蘇台經賽爾烏蘇至張家口一千七百粁等汽車道路、爲唯一的交通路、以上鎖境主義、爲謎地外蒙之概括的內容狀態、外蒙與蘇聯之關係、本論以外之双方互相關係、如白染皂、關係極密、不必再言、人皆知之、在滿洲之蒙地中軸地爲興安省、自阿穆爾河畔之低地、遠至熱河省南下、橫於山脈之東方之蒙地、据有知者東部內蒙古有蒙人二百萬人、在我滿洲國之版圖內、七十六萬在外蒙、百二十四萬在內蒙、一百萬在新疆青海等地、外蒙與蘇聯之關係、自然比滿蒙關係複雜、因我滿洲國獨立、蘇聯之實行太平政策上之東侵、已遇慘敗、乃向外蒙綮哈爾方面、伸出赤手、明暗努力進行赤化蒙人之工作、此乃不可附諸等閑問題之一也、於如此四週空氣裡、本年一月廿四日、在興安北省哈爾哈廟地方、惹起外蒙兵不法越境與我滿洲國兵衝突事件、爲處置此善後、於六月一日、在國境滿洲里、舉行彼我代表之第一次滿蒙會商、關於議事權限問題、尙在未定之中、六月二十三日、忽然犬養關東軍測量班員、被外蒙兵不法綁去、再惹起重大外交事件、形勢更呈重大化、關東軍及我滿洲國外交部、對外蒙均有嚴重的抗議、

天津自治請願運動

十一月廿五日、天津市發生之自治請願之後、即無形平靜

【寫眞】(上)自治團員乘汽車請願自治撒布傳單、(下)武裝公安局員乘自行車出動警備、

畫釋 春秋列國志 【322】

廖經世畫

第七十三回 伍員吹簫乞吳市 專諸進炙刺王僚

六

於是被猊之甲三重、陳設兵衛、自王宮起、直至光家之門、街衢皆滿、接連不斷、僚駕及門、光迎入拜見、既入席安坐、光侍坐於傍、僚之親戚近信、布滿堂階、侍席力士百人、皆操長戟帶利刀、不離王之左右、庖人獻饌、皆從庭下搜簡更衣、然後膝行而前、十餘力士握劍夾之以進、庖人置饌、不敢仰視、復膝行而出、光獻致敬、忽作跬足、僞爲痛楚之狀、乃前奏曰、光足疾舉發、痛徹心髓、必用大帛緊裹其痛方止、幸王寬坐、容光裹足便出、僚曰、王兄請自方便、光一步一蹶、入內潛進窟室中去了、專諸告進魚炙、搜簡如前、誰知這口魚腸短劍、已暗藏於魚腹之中、力士挾專諸膝行、至於王前、用手擘魚、以進忽地抽出七首、逕刺王僚之胸、手勢去得十分之重、直貫三層堅甲、透出背脊、王僚大叫一聲、登時氣絕、侍衛力士、一擁齊上、刀戟並舉、將專諸剁做肉泥、堂中大亂、姬光在窟室中知已成事、乃縱甲士殺出、兩下交鬪、這一邊知專諸得手威加十倍、那一邊見王僚已亡勢減三分、僚衆一半被殺一半奔逃、其所設軍衛、俱被伍員引衆殺散、奉姬光升車入朝、自集羣臣、將王僚背約自立之罪、宣布國人明白、今日非光貪位、實乃王僚之不義也、光權攝大位、待季子返國、仍當奉之、乃收拾王僚屍首、殮以禮、又厚葬專諸、封其子專毅爲上卿、封伍員爲行人之職、待以客禮、而不臣、市吏被離舉伍員有功、亦升大夫之職、散財發粟、以振窮民、國人安之、姬光心念慶忌在外、使善走者覘其歸期、姬光自率大兵、屯於江上以待之、慶忌中途聞變、即馳去、姬光乘駟馬追之、慶忌棄車而走、其行如飛、馬不能及、光命集矢射之、慶忌挽中接矢、無一中者、姬光知慶忌必不可得、乃誠西鄙嚴爲之備、遂還吳國、又數日、季札自晉歸、知王僚已死、遂往其墓、舉哀成服、姬光親詣墓所、以位讓之曰、此祖父諸叔之意也、季札曰、汝求而得之、又何讓爲、苟國無廢祀、民無廢主、能立者即吾君矣、光不能強、乃即吳王之位、自號爲闔閭、季札退守臣位、此周敬王五年也、札恥爭國之事、老於延陵、終身不入吳國、不與吳事、時人高之、及季札之死、葬於延陵、孔子親題其碑曰、有吳延陵季子之墓、史臣有贊云、貪夫殉利、簞豆見色、春秋爭弒、不顧骨肉、孰如季子、始終讓國、堪愧僚光、無慚泰伯、宋儒又論季札辭國生亂、爲賢名之玷、有詩云、只因一讓啓羣爭、辜負前人次及情、若使延陵成父志、蘇臺麋鹿豆縱橫、且說掩餘燭庸困在潛城、日久救兵不至、正在躊躇脫身之計、忽聞姬光弒王奪位、二人放聲大哭、商議道、光既行弒奪之事、必不相容、欲要投奔楚國、又恐楚不相信、正是有家難奔、有國難投、如何是好、燭庸曰、目今困守於此、終無了期、且乘夜從僻路逃奔小國、以圖後舉、掩餘曰、楚兵前後圍裹、如鳥入籠、焉能自脫、燭庸曰、吾有一計、傳令兩寨將士、詐稱來日欲與楚兵交鋒、至夜半與兄微服密走、楚兵不疑、掩餘然其言、兩寨將士秣馬蓐食、專候軍令布陣、掩餘與燭庸同心腹數人扮作哨馬小軍、逃出本營、掩餘投奔徐國、燭庸投奔鍾吾、及天明、兩寨皆不見其主將、士卒混亂、各搶船隻奔歸吳國、水軍所棄甲兵無數、皆被御宛所獲、諸將欲乘吳之亂、遂伐吳國、御宛曰、彼乘我喪而伐我、非義也、吾奈何效之、乃與沈尹戍一同班師獻吳俘、楚昭王以御宛有功、所有獲甲兵之半賜之、每事諮訪、甚加敬禮、費無極忌之益深、乃生一計、欲害御宛、畢竟費無極用何計策、且看下回分解

本日一大張

外科、花柳科
內科、婦人科
上山醫院
院長 醫學士 上山源六
電話三一五七九五番
場所 朝日通二十一番地
日本橋通朝日通向右第五門

パイロット墨水

馳名環球 經濟艷麗
日本特許 英國特許 米國特許 獨國特許

最靈驗 戒煙約

戒煙良藥
天然清補丸 又名解癮丸

此藥本爲清補品、而兼有解除鴉片癮癖之特效、已經內務部化驗證明無毒、性質和平、每日服藥二次、服後可照舊吸煙作事、不寒不燥、不吐不瀉、初上小癮、三盒七日斷、大癮七盒、半月斷淨、煙積大便黑色、小便黃色、潤下不覺、而疾已[illegible]原盒退款、此藥由津運來、均按現大洋合算、郵費一盒至一打二角、[illegible]津主顧熱烈歡迎、今因便利主顧、現特運來哈、此藥男女老幼、四時可服、知言之不謬也、●定價每盒現洋一元二角、半打六圓六角、一打十二圓、郵費二角、並說明書備索

咳嗽藥 清金保肺丸 每盒二十二付定價現洋一元二角 試用包每付八粒洋六分 注意服後十分鐘見效、多年咳嗽痰喘服一盒全愈

靈感 咳嗽服二三服痊愈、如不信請先試服即知不謬也

總批發處天津黃緯路閻氏製藥所出品

哈爾濱總經理處獨家經售 道外桃花巷街 閻氏藥房樓上

外埠代理處 ●奉天城內鼓樓南志雲翔 ●新京商埠四馬路泰和藥店 ●江省城內新新大藥房 ●營口大平康里什字街義順成信記 ●大連市西崗得勝街延生堂藥房 ●奉天鼓樓西金城大藥房

溯自加當發明以還
代科學為之一振對於
止痛一法大有非此莫
屬之概按加當為德國
拜耳大藥廠出品其止
痛之迅速為世所公認

拜耳大藥廠

各種機械工具建築用五金品鐵道礦山用機械附屬品類

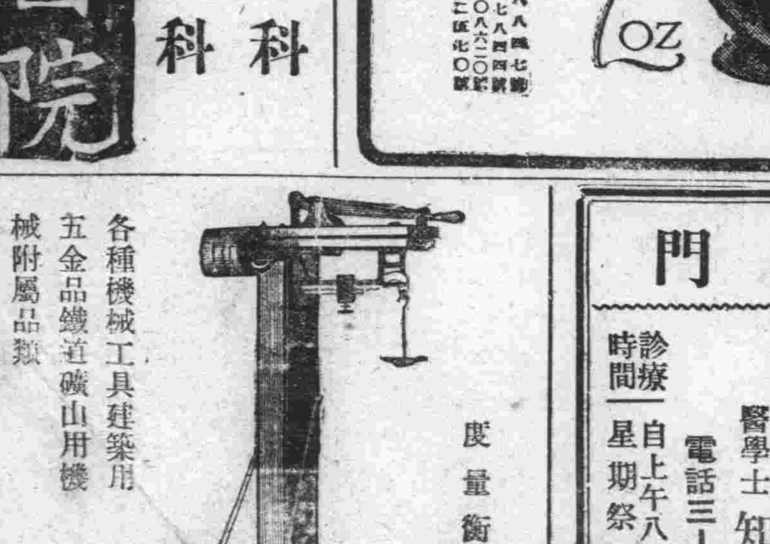

度量衡器

新京日本橋通
船越商會
電話 三一二六四一 三一五五四〇 三一六五三一

眼科專門

▲先天瞽目
▲後天瞽、目
▲用手術均能睜眼

新京大和通六六

知識醫院
醫學士 知識吉彥
電話三一六六四六番
診療時間 自上午八時至下午六時 星期祭日下午停診

社說

華北自治問題面面觀（上）（鐵佛）

最近値得世界人士注目的問題，可以說即是華北自治的運動，現在可以將這個問題，分爲五項說一說，

遠因近因的分晰

中國全國省份很多，爲甚麼華南各省沒起自治運動呢，而單單華北各省發生此種事態呢，當然有相當的原因，決不是憑空而至的，他的原因可以分爲遠近兩層，現在先說他的遠因，華北各省山西山東河北察哈爾綏遠等之省份，民風是純樸勤儉，對於國家是絕對服從的，對於個人生活是守舊的勞苦的保守的，換句話說，只要能安居樂業，對於國家的待遇如何是不計較的，可以說是好國民，到了民國成立，甚麼三民主義，五權憲法，還沒等待成爲事實，僅僅的宣傳了一氣，軍閥們就打開私仗了，爭地以戰，殺人盈野，老幼委身溝壑，壯者逃亡四方，軍閥的政治是黑暗的，軍閥的稅收是苛重的，去了這個軍閥，來了那個軍閥，宣傳的口號都很好聽，實際的行爲全是一樣，簡單言之，民是好民官無好官而已，所以一般人民對於中國政府，亦不肯過於信任，再論近因，自從赤匪從西南轉向西北，無形中華北受了赤匪的威脅，赤匪的手段是最殘忍最酷惡的，有人說他們如同洪水猛獸，這話是一點也不差，旣然這樣，華北的人民當然發生了恐慌，他們還眞是徹底的覺悟，非造成日華共同的防線，決不會達到防共的目的，但是要想作到日華共同防共，又非華北宣佈自治不可，此外還有一說，是中國此番改革幣制因爲中國改革幣制雖然是個辦法，但是在中國未有充分資源以前，恐怕是不易收效而且同時民間白銀均被吸收罄盡，紙幣自然毛荒，百物必然隨之騰貴，影響民生是很大的，況且近年以來華北人民迭遭天災人禍，稅捐的繁重吏治的窳敗，依然未改惡習，所以人民有這遠因近因兩大關係，就不期然而然的，一致的實行自治的活動來了，

運動發生之過程

華北自治運動過程中，可以分爲官民兩方面，現在先說民衆這一方面，最先的起事當然得說是香河啦，以武宜亭安厚齋兩人爲首領，以香河民衆爲後盾，驅逐官吏實行民治，他們的要求是打倒苛雜尊重民權，繼續香河事件而起的就是北平糞夫六千餘名大示威，別以爲他們是糞夫是無知識的，實際上說因爲無知識人，他們永遠是不識不知順帝之則，那樣的慣了，不到極端痛苦時候，決不會反抗官府，他們此番的運動，惟一的目標，是反對市政的壓迫，假使官方若不想從他們身上搾取的話，當然不會有什麼騷動啦，此外還有前些日子，一般民衆占領天津各機關，這是從來未有的激烈現象，更足見民氣蓬蓬莫可遏了，再就官吏方面來說主持自治最力的是殷汝耕和戰區的一般官員他們竟首先通電成立防共自治委員會，他們的眼光和魄力，是何等偉大，眞令人欽佩萬分了，假使中國人都那樣熱心，早就好了，他們因爲甚麼這樣呢，一則因爲民衆之要請亦可推委，二則他們接近滿洲壤士，看着王道樂士的狀況眞好，人民安居樂業，士大夫爲國爲民，眞是快樂，不出的羨慕起來，所以要實行自治，好完成他們理想的樂士，至於宋哲元韓復榘，商震，他們總是看着赤匪快逼近華北了，他們的勢力範圍要被赤化，並兼民衆方面對於他們政治成績不滿意，一再的起來反對，所以他們也只得隨風轉柁參加自治了，但是他們不是爲自治而自治，可以說爲私人地位勢力而自治，所以他們態度稍嫌曖昧，他們的實行上也顯着遲緩，他們和民衆的步驟也不一致，還是很可惜的，最近報載有驅逐商震的聲浪，所以他們若始終無鮮明的態度，恐怕就不免被民衆給推倒啦，究竟怎樣，先不必論，事實上可證明了，

孔祥熙氏提出無理質問
有吉大使予以嚴正反駁
須磨總領事對抗議一蹴
中國對華北事態仍乏認識

【東京三十日電】據三十日有吉大使致日外省之報告，中國財政部長孔祥熙，廿九日在上海訪問有吉大使，代表行政院長對親王殿下誕生表示祝意後，竟出奇怪言辭如左，

關於華北自治運動，據風傳，日本在外官憲似有何等工作，爲中日兩國關係上所不取者，請說明之，

對此有吉大使，加以徹底的反擊如左，

華北民衆自治運動，苟不由民心所發，則該種運動無所生之理由，南京政府蓋深知之，茲聞日本在外官憲有何運動事，實甚遺憾，如南京政府二十日蔣介石之所言明，關於華北辦法措置，事前應內示我方，請求諒解，且獨斷的變更內政機構，對華北加以彈壓之態度，俾對華北之認識亦共對日誠意，徒令人疑而已，以此種方法難與華北明朗化，故與其言日本在外官憲如何如何何若南京政府自加反省精進之之爲當，

對南京政府之抗議的照會，加以一蹴　又孔祥熙就李斯羅斯提案之對華借款問題，聲請日本政府加以好意的援助，有吉大使答謂『借款乎，亦非其時矣』作拒絕的回答後，該日之會談遂畢，

【上海卅日電】日本大使館當局，對於廿九日南京政府送日本南京總領事館之抗議，付之一笑，其見解如左，占領豐台云乎，自治運動背后有日本軍人乎，全無根據，其抗議乃對北方事情，認識不足之證據，不成爲問題云云，

華北自治即將一氣呵成

宋氏通電影響甚大
宋派代表赴晉魯保定接洽
古北口高揭自治牌

【北平卅日電】宋哲元所發通電，予受苛捐雜稅重壓之華北民衆一大光明，各團體一齊蹶起，表現民意，自治澎湃，達最高點，北平人民自治委員會民衆自衞會等，卅日午後，開緊急大會，天津市亦然，待秦克由平與宋氏商畢回津，即有何種表示，又定與縣派有農民代表教育代表赴北平，自治空氣瀰漫農村云，

【北平卅日電】宋哲元氏在廿九日起草通電之同時，再度派使者前往閻錫山，商震，韓復榘三處，其携回之回答，頗具有重大性，該使者歸任之期，實於二省二市自治宣言，有莫大關係，頗値注目云，

【北平卅日電】代理宋哲元氏前赴保定訪問商震之劉平津衞戍司令部參謀長，於三十日下午六時到平列車，偕同商震代表第卅二軍參謀傳龍平，同道歸平，即時遄往宋哲元私邸而去，傅氏在站台談話，謂商震患病，尙未全愈，不能來平，所有一切事件，已委託敝人代辦矣，

【北平三十日電】北平有總部之民衆的中心團體之自治研究會及自治地方會二團體，三十日午后開聯合會議，協議實行自治運動，意見完成一致，一兩日中即設大聯合會辦事處，今後民衆運動，由該聯合會指揮以下行之，實行開始運動，將由二日起云，

【北平三十日電】冀東防共自治委員會，殷汝耕委員長等正積極努力着着整備中，廿

防備華北情勢
南京各軍尙無動靜

據本地新京所得消息，中央各軍爲防備華北之新情勢，陸續移住將近二十萬之大軍，於河北省境方面，其後之動靜，並非積極，目下似無壓迫河北實際行動之模樣云，

實施滙兌管理法
在防遏資本之國外逃避
保持金銀之現有量
——財政部星野司長談

財政部公佈滙兌管理法（見今日本報第六版）之同時，財政部星野總務司長之談話如下，

此次公布之滙兌管理法令，乃爲安定國幣價値，鞏固幣制而施行者，其種類有三，一爲根據法之『滙兌管理法』二爲其實行命令之『根據滙兌管理法之命令之件』三爲施行手續之『關於滙兌管理法之施行手續』而其中之實體規定，則爲『根據滙兌管理法之命令之件』也，至其內容之主要點，無非禁止國幣之投機買賣，防遏資本之國外逃避，保持金銀之現有，普及國幣之流通等規定，種種取締規則，與日本國之滙兌管理法令，大致相同，其中主要差異點，則爲（一）因滿洲國之特殊情形及日滿兩國經濟之特殊關係定有若干緩和規定（二）滙兌買賣業者，亦規定連帶負責，（三）定有關於買賣輸出輸入或運送現銀等之取締規定，（四）所有法令規定，均期簡捷明晰等，再當運用本法時以期適應滿洲之情形，務使圓活切實，例如於商業中心地之奉天哈爾濱兩市，派遣部員，常川駐紮，一面爲使法令普及澈底，一面爲使須經許可之事項不致妨礙交易之圓活也，

本滙兌管理實施之時，日本國方面，亦與以絕大之援助，關於滿鐵附屬地，改正關東局滙兌管理規則，公布與滿洲國滙兌管理法令略同之規定，與滿洲國滙兌管理相互呼應實行取締，俾助本滙兌管理之成功，此吾人殊深感激者也，今後惟望國家運用得當民間切實遵守，以期達到滙兌管理之目的，並期裨益滿洲國幣制之安定鞏固也，

奧村書記官兼任天津領事

【東京卅日電】三十日之日本外務辭令如左，

大使館三等書記官　奧村　勝藏

兼任領事在天津服務

日本天皇陛下對各國發謝電

【東京三十日電】日本親王殿下降生，德國希特拉氏，比利時皇帝陛下，意大利皇帝陛下，均向日本天皇陛下致祝電，天皇陛下於三十日已均復謝電矣，

殷汝耕自治 概爲無效
南京通知各方

【上海三十日電】南京政府外交部，二十日向駐華外國大使館正式通告，此次殷汝耕之行爲，概爲無效，且向駐歐美各國之中國大使，發出同樣之訓電，令行轉達云，

礦業法規定 單位區域
實部公佈追加地（下）

▲海倫區

一	天日弘墾公司	龍江	通北、龍鎭
二	正紅旗十井子	同	通北
同		濱江	海倫
六	通北	龍江	通北、克東、龍鎭
七	時泉鎭	濱江	海倫
同	同	龍江	通北、拜泉、克東
一一	二克山	同	克東、克山、德都、龍鎭
一二	幹學鎭	同	拜泉、克東、克山
一六	克山	同	克山
一七	長春鎭	同	拜泉、克山、依安
二三	實泉鎭	同	克山、依安、訥河
二二	依克明安旗公府	同	富裕、依安、訥河
七	寧年站	同	富裕、龍江、甘南

▲齊齊哈爾區

一三	齊齊哈爾	同	龍江
一四	昂昂溪	同	龍江
一五	江橋	同	龍江、泰康、泰來、景星
一八	塋家大崗子	同	龍江、甘南
一九	景星	同	龍江、景星
二〇	頭站	同	景星、龍江

▲伯都訥區

一一	多耐站	龍江	泰康、泰來
一六	泰來	同	泰來
二二	阿立各圖	同	泰來
三	葛根廟	同	洮安、洮南

▲突泉區

四	床家窩棚	龍江	洮安、洮南、突泉

▲承德區

五	山海關	錦州	綏中
同	同	熱河	凌南、青龍
一〇	界嶺口	同	青龍
一五	蕭家營子	同	青龍
二五	昌瑞山	同	承德

▲宜化區

四	南營寨	熱河	承德
五	羅家溝	同	承德
九	海子溝口、	同	灤平

美國軍縮代表
啓程赴倫敦矣

【紐約廿九日電】軍縮會議，美國全權諾曼台維斯國務次官，費立布作戰部長，史坦列提督，廿九日正午由紐約出發赴倫敦去矣，台維斯國務次官於出發時，有如左談話，

『本會議或經四、五個月之久亦未可知』

松井大將 中止赴南京

【上海卅日電】松井大將停止赴南京，乘卅日出帆之秩父丸，由當地出發，已就歸國之途云，

葉赤路線 委託滿鐵經營

熱河省葉柏壽赤峯間鐵路，前由南滿鐵道株式會社包工修築，於十一月卅日竣工，我滿洲國政府即委託該滿鐵會社經營，定自十二月一日開始運輸營業云，

天津中央銀行
秘密輸現銀於南京

【天津卅日電】實行銀國有令設保管準備委員會，表面保管，其實送中央之現洋，已達相當之額，二十九日午前中央銀行，又由津浦線，密送南京大洋三十萬元，乃爲事實，似與李斯羅斯在華北工作有相當之深關係，以後堪加注目云，

蔣若就任行政院院長
乃阻害東亞安定
日本陸軍中央部之見解

【東京三十日電】關於蔣介石氏，就任行政院長消息，陸軍中央部雖尙未接到情報，但大致有左之意向，蔣介石氏就任行政院長如果屬實，日方對於氏之對日方針，殊有重大關心，則萬一仍爲僞裝的親日，則於日華提携，爲日本之最後的失望之時，如採取純眞的親日策，則必放棄從來之經緯，爲日本對於所有方面，援助中國之時，惟據日方所傳之情報，認爲蔣介石氏之中心，仍多傾向於僞裝的親日，以如此之情勢推察，即使蔣介石氏，就任行政院長，亦敢斷言日華間之妖雲，依然不能掃除，東亞之和平與中國均無安定之一日，因而東亞民衆之福祉，亦不能享求云，

南京政府改造
居正、汪精衞、戴天仇均辭職
蔣介石系掌握實權

【上海電】在本月二日所開六中全會，國民政府主席，五院院長，中央常務委員，均行改選，法院長居正，再難當選，行政院長汪精衞不能再起，均屢表辭職之意，考試院長戴天仇廿七日提出辭職，據此則改組派，西山會議派等異分子，作全面的淸算，改造成純蔣介石系，行政院原屬改組派，彼時當亦有相當勤搖云，

實部設置 權度局哈分局

實業部爲發展權度事務，今依據權度局官制定，於十二月二日在哈爾濱設置權度局哈爾濱分局云，

論妥協案成立 陸相之責任論

【東京卅日電】陸軍及大藏兩省之妥協成立，此間陸相在政治的交涉，與以內諸之妥協案分配八百萬圓，認爲蔑視參謀本部之作戰的立場在陸軍部內，陸相之責任論已抬頭矣，

東條司令官歸京

東條憲兵隊司令官，前赴熱河方面視察關係警務事件，茲已於三十日午後五時半，乘飛機回京，

對於華北問題
中國對日抗議
業交於須磨日領事

【南京三十日電】二十九日國民政府外交部曾以二十八日發之公文，將關於華北問題之抗議書，面交於須磨總領事，請達有吉大使，該公文內容如左，

一，日本軍之占據豐台軍站，侵害主權，因係阻害中國之交通，故請日本當局從速撤退日本軍，並請取締以後不再有此類事實發生，

一，南京政府請將華北問題移於外交之正道，再華北自治運動，乃少數不良分子與少數之日本軍人結托而起，決非出於人民之總意，如此現象，不惟使中國與日本之關係惡化，且擾亂東亞之和平，故請對於此種日本軍人之違法行爲，加以充分之抑制，

孔祥熙院長 向日方祝賀

【上海三十日電】代理行政院長孔祥熙，廿九日午前十時訪日本有吉大使，代表國民政府，表示祝賀日皇室誕生親王殿下之甚深祝意，同時二十分辭去云，

對於我國有功勞之日系軍人敍勳（四）

陸軍步兵大尉　山田正吉
同　會田　重
同　神宮祐太郞
同　長田敏江
陸軍一等軍醫　高畠西鄰
陸軍騎兵大尉　松田哲人
陸軍步兵大尉　田中精一
陸軍步兵少佐　渡　左近
陸軍步兵中佐　樋口淸登
陸軍三等軍醫正　石井四郞
陸軍步兵大尉　百武俊吉
陸軍航空兵大尉　藤田雄藏
同　濱田龍太郞
同　飯田秀夫

△左列日本帝國官職員被敍勳五位賠與景雲章
康德元年五月九日

陸軍步兵大尉　大越兼二
陸軍工兵大尉　後藤之敏
同　青柳澄治
陸軍輜重兵大尉　中宮　勇
同　吉田茂雄
陸軍憲兵大尉　川人勝一
陸軍步兵大尉　永山仙一
陸軍步兵少尉　神田利吉
陸軍步兵中尉　堀場庫三
同　米田玄暲
同　坂田俊雄
陸軍航空兵大尉　西田俊行
陸軍砲兵大尉　行方正一
陸軍航空兵大尉　伊藤民藏
同　立山武雄
同　守田利一郞
同　神崎　清
同　西岡　繁
同　川嶋虎之輔
同　秋山紋次郞
陸軍航空兵中尉　宗像辰雄
同　田中榮吉
陸軍航空兵大尉　太田錦吉
陸軍砲兵大尉　野中　侃
陸軍工兵大尉　小島庫一
陸軍航空兵大尉　押目音治郞
同　羽牟慶太郞
同　江山六夫
同　宮元　宇
同　大西　洋
同　川守田庄治郞
同　向野啓助
陸軍航空兵中尉　西村　浩
陸軍航空兵大尉　富所留三郞
陸軍航空兵中尉　糸田貞吉
陸軍航空兵少佐　石川祥一
陸軍步兵中尉　堤　正賢
同　出雲二作
同　浦野孝次
陸軍步兵大尉　木村正治
陸軍步兵中尉　野田耕大
同　河本末守
同　田村　正
陸軍步兵大尉　川崎祐久
陸軍步兵中尉　須納瀨佐吉
陸軍步兵大尉　日高精藏
陸軍步兵中尉　佐藤　武
陸軍步兵少尉　高橋末治
陸軍步兵中尉　古川惣太郞
同　飯塚豐三郞
陸軍步兵大尉　兒玉　勇
陸軍步兵中尉　片山逸太
同　吉田喜吉郞
陸軍步兵大尉　今中平八
同　伊藤成一
陸軍步兵大尉　友枝敬一
陸軍步兵中尉　小松春吉
同　丸山　昌
陸軍步兵大尉　荒田健一郞
同　小林鉦夫
同　三品隆以
同　橫田熊次郞
陸軍步兵中尉　塚本萬治郞
陸軍步兵大尉　隈崎義雄
同　大村祐一郞
同　染谷文雄
同　大貫五郞
同　安達千賀雄
陸軍步兵中尉　土佐喜一郞
陸軍步兵大尉　田島武一郞
同　宮地育三
陸軍步兵中尉　瀧本信愛
陸軍步兵大尉　勝山雄次
同　賀谷與吉
陸軍砲兵大尉　中平峯吉
陸軍輜重兵大尉　櫻井幸衛
陸軍騎兵大尉　奧山　巍
同　秋山太郞
陸軍砲兵大尉　池永經勝
陸軍騎兵中尉　坂田六郞
陸軍砲兵大尉　南條　讓
陸軍步兵大尉　天野一雄
陸軍步兵中尉　千葉欣四郞
同　本間六三郞
同　菊田淸吉
陸軍步兵大尉　矢野光二
同　松平紹光
陸軍步兵中尉　渡邊　久
陸軍步兵大尉　鈴木　忠
同　根本忠亮
陸軍步兵中尉　星野豹次
同　西岡公平
同　瀧澤七十郞
陸軍步兵大尉　加藤道雄
陸軍步兵中尉　高橋石松
同　山口京次
陸軍一等軍醫　井美　猛
陸軍騎兵中尉　本村德三郞
陸軍砲兵大尉　石川勝藏
同　成瀨　薰
同　土米塚　城
陸軍步兵大尉　鈴木嘉一
陸軍一等主計　千葉三郞
陸軍步兵中尉　鷹松悅雄
陸軍步兵大尉　林　正直
同　花房精吾
陸軍步兵大尉　肥後盛英
陸軍步兵大尉　菅原梅吉
陸軍步兵少尉　尻枝重二
同　大薗庄藏
陸軍步兵大尉　榊　利德
陸軍砲兵大尉　前田知玄
同　近藤久幸
陸軍步兵大尉　蓑毛松次
陸軍步兵中尉　山崎二郞
陸軍步兵少尉　安藤定吉
陸軍步兵中尉　干泥亦吉
同　瀧澤官平
同　鷲田義三
陸軍步兵大尉　三浦日出四郞
陸軍步兵中尉　久保田時藏
同　井上　淸
陸軍二等主計　永井佐吉
陸軍一等軍醫　河野通豐
陸軍步兵大尉　千葉一良
同　白鳥正次
同　室谷春吉
同　晉成五一
同　漆原　武
同　深谷　正
陸軍步兵少尉　佐藤義三郞

各地商況

十一月三十日

金銀

中銀收買產金價格（一瓦）　三圓五角
倫敦銀塊　二九片六分三
同　遠卯　二八片八分七
紐約銀塊　六五仙八分三
孟買銀塊　六四留比六分五
加奈陀銀塊　六五仙九四
倫敦金塊　七磅一志〇片二分二
紐約金塊　三五弗〇〇仙
上海標金　一、一四三元三〇
新京足金每兩　一三二圓〇〇
新京紋銀每兩　二圓四〇

滙兌

滿洲中央銀行總行行市
金票（每百元）　一〇〇圓〇〇
鈔票　同　九二圓五〇
滙紐約　同　二八弗八分五
滙倫敦（每元）　一志二片三分二
滙上海（每百元）　九七圓〇〇
滙天津　同　九七圓〇〇
美法滙兌　六仙五九
英美滙兌　四弗九二仙四分一
美日滙兌　二八弗七八仙
中美滙兌　三〇弗〇〇仙
英法滙兌　七四法郎九〇
上海英滙　買　一志三片二分一　賣　一志三片六分五
上海美滙　買　二九弗八分七　賣　二九弗二分五
上海東滙　買　一〇〇四元〇〇　賣　一〇〇四元五〇
神戶美滙　買　二八弗八分五　賣　二八弗四分三
神戶英滙　買　一志二片〇分三　賣　一志二片〇分〇
大連滙上海　九五元五〇
大連滙煙臺　九五元九〇

錢鈔

城內現行
國幣每元合金票　一元
國幣每元合鈔票　九毛二二
現洋每元合國幣　一元
金票每元合國幣　一元〇八四
鈔票每元合金票　一元〇八四

●金融市場現行

●鈔票對國幣
本日午前　開行……　大價……　小價……　下市……　安數……
本日午後　開行……　大價……　小價……　下市……　安數……

●金票對鈔票
本日午前　開行　一〇八、四〇　大價　一〇八、五〇　小價　一〇八、三〇　下市　一〇八、四〇　安數　三萬七千
本日午後　開行　一〇八、四〇　大價　一〇八、四五　小價　一〇八、三五　下市　一〇八、三五　安數　五萬六千

●頭道溝取引所

●金票對鈔票　十一月廿八日
本日午前　開行　一〇八、六〇　大價　一〇八、六〇　小價　一〇八、六〇　下市　一〇八、六〇　安數　一萬五千
本日午後　開行　未……　大價……　小價……　下市……　安數……安

●鈔票對國幣　十一月廿八日
本日午前　開行　未……　大價……　小價……　下市……　安數……安
本日午後　開行　未……　大價……　小價……　下市……　安數……安

▲安東▼

●國幣對金票　十一月十三日
本日午前　開行　未……　大價……　小價……　下市……　安數……安
本日午後　開行　未……　大價……　小價……　下市……　安數……安

▲哈爾濱▼
現行　一〇〇、〇〇
同　現行　一〇〇、〇〇

●國幣對金票
▲大連▼
●鈔票對銀大洋
現行　一三八、八〇

▲大連▼

●金票對鈔票　十一月十三日
本日午前　開行　一〇八、五五　大價　一〇八、六五　小價　一〇八、五五　下市　一〇八、六五　安數　九八萬元
本日午後　開行　一〇八、五五　大價　一〇八、六五　小價　一〇八、四〇　下市　一〇八、六五　安數　二五萬元
同　現行　一〇八、七五

▲奉天▼

●國幣對金票　十一月廿八日
本日午前　開行　未……　大價……　小價……　下市……　安數……
本日午後　開行　未……　大價……　小價……　下市……　安數……
同　現行　一〇〇、〇〇　安

●國幣對鈔票　十一月廿八日
本日午前　開行　一〇八、六〇　大價　一〇八、六〇　小價　一〇八、五〇　下市　一〇八、六〇　安數　三萬元
本日午後　開行　一〇八、六〇　大價　一〇八、六〇　小價　一〇八、六〇　下市　一〇八、六〇　安數　一千元
同　現行　一〇八、六〇

商品

●印度棉花
邊羅吉印　二二二留比
卜高魯印　一五〇留比
沃謀拉印　二〇四留比

▲大連▼
●豆餅（一塊鈔票價）
現行……
十二月卯　一、五八五
一月卯　一、六〇〇
二月卯　一、六〇〇
三月卯　一、六〇〇
四月卯……

●豆油（一箱鈔票價）
現行……
十二月卯　一六、四〇
一月卯……
二月卯……
三月卯……
四月卯……

米糧

▲新京▼
●大豆　定期混合百斤價
十二月卯　四、五二〇
一月卯……
二月卯……

●高粱
十二月卯　未
一月卯……
二月卯……

●城內米糧現行
紅糧　一元三角
秫米　一元九角
小米　三元四角
粳米　三元九角
吉豆　二元二角
小豆　二元
稻米　四元六角
元豆　一元八角

▲大連▼
●大豆（百斤鈔票價）
帶皮　五、五八
十二月卯　五、三一
一月卯　五、二二
二月卯　五、二二
三月卯　五、二三

●高粱（百斤鈔票價）
現行　三、四〇
十二月卯　三、二〇
一月卯　三、二一
二月卯　三、二七
三月卯……
四月卯……

▲哈爾濱▼
●大豆（一布特國幣價）
十二月卯　、九九七五
一月卯　、九四七五
二月卯　、九二五〇

●小麥（一布特國幣價）
十二月卯　一、三四七五
一月卯　一、三六〇〇
二月卯　一、三八二五

零下廿度冒雪衝寒
歲末張特別警戒網
雪地冰天中滿日警察聯合布鐵桶陣
亘本月一個月間實行總動員

年關在邇、竊盜日增、首都治安、關係重要、滿日警察自來月一日起、至三十一日止、各行總動員計畫、以期防範之週密、計畫如左、

▲滿洲國方面

首都警察廳、歲末警戒、由代理總監谷口警務科長指揮之下、決定分十二月爲兩期、

一、第一期、自一日至二十日、管下則以制服、警察署員卅至四十名、廳中則以司法及特務刑事總員之半數、本部則派特務科刑事之半數、一律出動、司法刑事、全員分四班、以三班爲搜查班、以一班爲待機、

二、第二期、署員總動員、全員分四班、一待機而三出動、又分三組、分往各要路、而司法特務刑事則分檢零賣所旅店妓館等云、

▲日本方面

日本領警兩署、仍如本夏以來、每夜全署半數動員、警戒市內外、或檢查妓館零賣所旅店飯食店咖啡店、滿日警察、冒零下廿度之酷寒、布歲末之警戒網、維持市民之治安、其熱誠實堪感激云、

友軍搜查班大檢舉
舊軍閥餘孽
反滿邪教徒陰謀

【齊齊哈爾卅日電】及川部隊之山本少將及針尾通譯組成之搜查班、於廿八日、根據我國警察機關檢舉之受有反滿抗日巨頭北平朱慶瀾之密令而行策動中之普濟佛教會(別名白羊教)幹部崔、徐兩名之供詞、復搜索該地西北十八軒之前平房後屯部落、逮捕普濟佛教會會員、王慶玉、王貴斌、劉伸等三名、並沒收不穩之傳單、現經憲兵隊審訊、其結果該教會乃類似紅槍會之一種邪教、被檢舉者、尙持有朱慶瀾並總會長柳萬春發給之委任狀、據稱繼續擔任妨害治安工作及散布不穩之思想等事、如斯則建國後失脚之舊東北軍閥、在明中暗處、利用邪教行擾亂滿洲國之陰謀、可以知矣、當局方面、擬同全滿各機關聯絡、繼續搜剿不穩分子之地盤、在秘密裏開始大活動云、

長春縣聯合協議會
昨日繼續會議
協議已整理之提案

廿九日協和會長春縣聯合協議會之第一日、正午休息一小時、由午後一時再開會、先說明施政方針時、有宋縣長及谷口首都警察廳總監代表兩氏、說明縣政一般及關於警務之事後、由縣公署各局長說明豫算教育財務等事、於是協議關於整理提案之件以後移於省事務局、諮詢事項、由省事務局對於各代表諮詢左列七項、

一、作興建國精神方策如何、
一、對於元首誓志忠誠之具體策如何、
一、匪民分離之徹底方法如何、
一、民族協和之實質方策如何、
一、使青年活動建國運動之方策如何、
一、改善舊習方策如何、
一、自力更生農村方策加何、

對此決由各分會代表、在一二星期內、以文件向省事務局回答、至午后二時許該協議會完畢、又選出九名之整理提案委員、該協議會閉會後、即時開委員會、對於由各分會之提案、決行捨選、應提出於第二日之協議會之案、第二日之協議會、於卅日午前九時亦在公會堂樓上舉行、協議已整理之提案云、

雪地遊戲……撮於室町小學校

電電公司
廢止虛禮

電電公司方面、現在鑑於當玆非常之時、全體職員、應努力排除輕佻浮華之弊、而竭力涵養質實剛健之樸風、戮力同心處以緊張、而邁進社業、已於卅日以井上總務部長名義、向社內一般訓示並同時對於年末年始所有虛禮、亦應廢止、亦訓示七千餘職員勵行、

一、社員相互間、不得在年末年始餽送禮物、
二、社員相互間廢除往來拜年、而出席於新年式或祝賀會以代之、
三、社員相互間、廢止來往投遞賀年片、

山內總裁
巡視哈齊各局

山內電電公司總裁定於十二月二日由新京出發、前往齊齊哈爾管理局管內、及哈爾濱管理局管內巡視、預定於五日歸回新京云、

警察隊擊退
五十合流匪

【哈爾濱電】二十日朝濱江省延壽縣警察、於該縣城南方三十亦里石頭河子、與該地自警團協力攻擊倶子、仁義之合流匪五十名交戰中、得此報之縣警察隊○○名、立即出勤激戰一小時之後、向南方老西溝方面擊退、是役敵匪遺棄死體十七具、我方件負重傷一名、

中等學校
檢定試驗
定期舉行

十一月二十日報名截止之中等學校(中學校女學校)畢業資格檢定試驗、定十二月二日起、至七日止、於關東局舉行云、

滿日親善的小熊
運東京上野公園

滿洲國產的仔熊、作爲日滿親善的動物、使節住駐東京上野動物園、由十一月十六日、在上野動物園裡、能見着這位熊先生彬彬态態！牠是本年春生在北滿的大青山、被該地的筏夫捕護、旋經同地方警備指導員、辻少尉贈受、養爲紀念品、贈遠藤氏、携歸日本、今回寄贈上野動物園、現在起名叫作『太郎』身長二尺、體重四十五貫、步遊柵中、異常可愛、較比日本熊尤尙獰猛、每朝飼以麵包牛乳芋瓜等、似甚喜躍云、

農作物病害蟲狀況
訓令每年呈報一次

實業部、近查本年度、迭據各縣呈稱、入春以來、天候不良、各農耕地帶、發生害虫患者甚多、害及作物農鉅等情、前來、惟查該項報告多止於記述被害之形勢而已至於被害之面積、及其程度之輕重、均欠明瞭、本部顧後、關於此項災害之預防及驅除樹立實施計劃之際、須依有統計的根據、方能確定其效果、故玆規定、嗣後每年度於一定時期、依據附件格式、將該年度內全國農作物之病虫害、以及其他災害、所有被害狀況調查、記錄之以憑查核、特令各省長知照、

一、本年度因事務整理之關係、報告只限於病虫害之部分、至關於其他一般災害之辦法另行通知、
二、塡記被害估計面積時、以晌或天爲單位於表尾須將該地方之一晌或一天幾畝詳記之、

長春縣協和會
聯合協議會第二日

協和會長春縣聯合協議會第二日、於卅日上午九時起、在紀念公會堂樓上、集合分會代表廿一名、並縣當局首腦部、及平島次長以下協和會中央首腦部出席之餘、開議第一日議案整理委員會所選出之議案、可區分爲七類即

一、協和會自身
一、行政
一、治安
一、產業
一、租稅
一、金融

七類中共廿二件、由分會代表與政府當局、質問應答而處理之、又選定來年一月之省聯合協議會代表一節、決定由長春辦事處、增田主事主持、至午後五時散會云、

日本新潟縣
組滿鮮旅商隊

據此地接報、北鮮海港之發展同時裏日本海各地方之勃興以滿洲爲目標之各種工業漸次擴張該地方在滿之商權此次日本新潟縣、以各種之生產業者、組織滿鮮旅商隊由來年三月上旬起、以約一個月之期間、在淸津雄基龍井吉林新京哈爾濱等主要都市、及在哈北各都市、每處一宿、開樣子市、其發軔殊堪注目云、

恩賜各地施療班
功績超乎望外
地方民衆莫不感激

紀念大典、御賜金一百萬圓爲基金而創設之恩賜財團普濟會、爲舉辦第一次之事業曾經組織施療班四班、以圖王道主義、當派四班分向熱河地區、奉吉地區、濱江地區、龍江地區而去、最近據本部接到各班報告、咸稱現在已收預期以上之成功、故地方民對之甚爲感謝、即施療班在一處留四五日、一日平均診察百五十名之患者、對於一人施與十日份之藥、爲普通辦法、罹病者由遠近各地、均陸續而來、歡迎該班人等、有如訪天使然、醫師語曰、王道國家之精神、至今始使之感激云、又該班擬至十二月末繼續巡回施療云、

妓女與夫同居
首都警察將予取締
有夫妓女計百五十八名

首都警察廳管下之滿人妓女與夫同居而招待遊客者、因爲從前之習慣、故有多數、由風紀上觀之、頗爲無趣、故已決定取締、及行調查、有妓女九百三十七人之中、有夫者百五十八人、內有在妓館同居者八十二名、其他與其夫以外之人同居者、即與父母同居者四十四人、與兄同居一人、與小孩同居者三十五人、松島警佐、談話如左、滿洲國此樣習慣從前有之今者急行取締、則是使妓女立於非常之苦境、故不能急劇行之、只可徐行取締之法、但如是之新許可則當然不行、又現在之如此妓女、亦務望其講轉業之途、此外三十歲以上之妓女、有九十四人、此中最年長者、爲四十二歲、亦有接客者、打算給彼想出何出路的方法云、

歐亞航空公司
載客飛機肇事

【上海卅日電】前於十一月廿七日、在西安蘭州間之平涼附近、有向西安飛行之歐亞航空公司之旅客機、突然墜落、德人操縱士、及機關士各一人慘死、乘客華人兩名負重傷、遭事現狀、墜落原因、旅客姓名、以未闢地界交通不便、尙未得何等詳細報告云、又救援隊已於廿九日午後乘汽車馳往該地矣、

吉林省境治安工作
討伐肅淸任務完成
友軍各隊紛紛凱旋

【齊齊哈爾三十日電】田路部隊、自今年五月與當地本部隊分離後、即繼承尾高○○隊之區、出動於吉林方面赴各處遊弋創立殊勛、自將校以下負傷者二十二名、死者廿四名、此次捧持軍旗於二十九日午前十一時、及午後一時五十分、分前後二回、歸還齊齊哈爾原隊、當時出站歡迎者、自兒玉代理本部隊長、以次及官民頗多、田路隊長、並作如左之談話、由夏至秋、担負治安工作及討匪工作、經東西三十里、南北百里、皆係密林濕地、故將兵之辛勞、非言語所能形容、並加糧食不足、兵隊每日、僅得一餐、但能耐苦行軍、余非常欣喜云云、

【吉林電話】本年自九月中旬以來、以樺甸縣方面爲中心努力掃滅討匪肅淸工作、獲得頗稱佳良成績之坂口討伐隊主力部隊、廿九日午後十二時二十二分、搭乘奉吉線火車到吉、又該討伐隊支部隊管轄部隊○○名、亦於午後十二時十七分、由蛟河搭乘火車到吉林、時有尾高司令官以下該隊主腦部及其他滿日官民多數、至站歡迎云、

滿鐵調查財產
全滿社宅評價

【大連電話】滿鐵決定近來着手調查財產之一部之全滿社宅之評價、廿九日卅日之兩日、集合各地地方事務所之社宅係當事者約廿名於本社已行評價條件及其他商洽、出席者歸後、即將各所所管社宅全部評價、但此次之評價、擬以最近將行之滿洲地方施設移讓於我國時之財產評價爲基礎云、

燒鍋爐者不得法
溫水鍋爐爆裂
工人周玉浩重傷

二十九日午後二時廿五分許新京附屬地入船町四丁目九番地裝置業松浦賢二郎家工場之溫水鍋爐爆裂、該室後門、轟飛屋外、窗玻璃全碎者三、居室內之役人周玉浩年廿四歲、臉上受重傷、即送滿鐵病院、日警署急派德田技手前往檢查、判明爲燒鍋爐者、非熟手之不得法、致送水機口關閉而炸裂者、玻璃飛入鄰房、幸未傷人云、

市公署舉辦第四回
健康週間
自來月二日起

新京特別市當局、爲保護冬季市民健康、此次決定舉辦新京特別市第四回健康週間自十二月二日始行一週間、由該市當局指定醫院、對一般市民免費診察身體健康、並規定衛生生活法、亦令市人遵照實行、俾使身體健康而免衰病之虞、玆將該市指定之免費身體檢查醫院及規定之衛生生活法列後、

一、指定之醫院爲百川、百川分院、化新、同仁、婦嬰、德升、純璞、大生藥房、錦昌、公達、三春、宏澤、坤瑞、坤嬰、實安藥房、協濟藥房等十八處、
一、衛生生活法
一、注意淸潔(淸潔日)
一、實行戶外運動(體育日)
一、少與病人接觸、實行身體檢查(防病日)
一、注意飲食營養(營養日)
一、免去精神浪費、節制體力消耗(休養日)
一、親近戶外日光(戶外日)

上述之戶外日、由該市於十二月七日主辦尋寶、假大同公園舉行、又該市爲期市民健康衛生知識之普及、該市衛生科長、將用無線電放送、並擬在本京西四道街龍春電影院舉行衛生講演云、

吉林東部各縣
治安工作進行狀況

【吉林電話】由本年十月所着手之特別治安肅清工作、先以敦化、樺甸、額穆等東部九縣爲重點、軍警與行政各機關間取緊密之連絡、故收豫期以上之好成績、一面省當局爲決定來年度之新方針定十二月二十三四兩日、召集東部九縣參事官及警務指導官聽取此次工作之經過報告、惟現在所判明之東部各縣工作進行狀況如左、

△治安狀態

從來行政機關所未達到之敦化、樺甸、額穆各縣及舒蘭縣東部一帶、玆經日滿討伐軍之努力、行政上之工作無微不至就中視爲吉林省地方行政上之難關者即樺甸縣第五區、現下亦得完全恢復、刻下由圖安縣方面經該地向敦化方面、頻行毛皮山人參等等之土產品、一面於濱綏線東部地區由特別市作開始以前、即在省公署之手掌握行政、至如敦化縣在工作開始前縣城附近即無匪團橫行、現在縣內治安安全確保、但額穆縣嶺東地區即威虎嶺東方地區尙有少數之匪團出沒近將完全肅淸、嶺西地區之治安完全恢復原狀、

△工作現況

確保工作之主要點、即道路通信網之完備、並部落之防衛設施、警察機關之配置及增員民間武器之回收等、

甲、警備道路(包含橋梁)迄現在、投經費約四百萬圓、樺甸、縣約一百軒、敦化縣、八十軒、額穆縣二百軒之建設並修葺工程業已竣工、
乙、通信網(即警備電話)約以一萬五千圓經費完畢樺甸縣一百軒、敦化縣五十九軒、額穆縣七十軒、
丙、民間槍械收回、刻雖無正確數字之報告、然收回者、似甚鉅、
丁、警察機關之配置與警官之增加、節節進行、已於樺甸縣東部、並西部地區、及敦化、額穆縣、增警官○○○名、

△集團部落現況

由省補助施行共同防衛施設所設指定集團部落、在計畫施行前磐石、額穆舒蘭敦化四縣、建設雖極少但經此次工作、額穆縣計畫總數爲四十八處其中十六處已完成建設中十六處未動手者十四處、敦化縣總數二十四之中完成九處建設中十三處未着手五處

△宣撫工作現況

宣撫工作班、與各縣治安工作班同時活動、使民間徹底治安確保、保甲制度收回民槍等、一方電影班各縣之巡映殆已完畢、施療班、一日平均施療六七十名、施藥約一百名、大受村民感謝、好斯特別工作狀況、經日滿軍警徹底的剿匪、得意外進步、是以王道之光、將澤及吉林全省云、

鐵路總局倉庫營業
昨日開始經營
大體與滿鐵相同

【奉天電話】各方面期待迅速次開始之倉庫營業、以貨主之便利爲主眼、以圖沿路背後地之商業交易圓滑、而促進地方產業之開發、該局業於十二月一日、在全滿鐵道三十二主要車站、開始經營、此對特產大豆、正在實施混保保管制度之中、其成績頗有可觀、今次對於雜貨及一般農產物、可亦委託倉庫保管、僅支付很低廉的倉庫費用、能以發行存貨證劵、而寄託者、亦可以依此圖謀金融之便、根據契約之倉庫規定、大體與滿鐵相同、按照我國之實情加以幾分改變、基本倉收費數如左(屋內保管)

一級品(一日百啓羅者)

一級品	一分
二級品	八厘
三級品	六厘
四級品	四厘
五級品	三厘
六級品	二厘

憲兵隊退伍者
昨舉行退伍式

新京憲兵隊本部三十日午前十時起、對於上藤准士官以下退伍兵十三名舉行退伍式、又本年度全滿憲兵隊退伍兵全員共達○○○名、其大部分擬定就職滿洲國警務司云

克東！扶餘！
兩縣發生
疑似百斯篤症

【哈爾濱卅日電】據警務廳所續接報告、於克東縣有二十八名、於扶餘縣有七名、發生疑似百斯篤之病症、又通化縣發生死者十名、爲檢查死屍計、二十九日齊齊哈爾防疫班前往該地云、又發生疑似百斯篤患者、龍江省內共有六縣云、

營業科目 NBK

經售各國著名藥廠家庭良藥醫療原料
注射新藥 血淸苗漿 醫科器械 衛生材料
膠皮製品 化粧香料 各種藥皂 各種染料
應有盡有 批發零售 價格低廉 望祈賜顧

日本賣藥株式會社

大連支店 大連市浪速町一百四十七番地 電話代表六一三三 長六一三九番
奉天出張所 奉天加茂町十六番地 電話三二一一番
哈爾濱出張所 哈爾濱八站南馬路五十七番地 電話二九二〇番

精神靈力 隔地醫病

吾人之精神靈力本不受空間時間之限制雖遠隔萬里亦能感應有如無線電之感傳此種學理凡研究催眠術精神學者盡皆知之本院有二十年之歷史治愈各種奇難怪病痼疾惡癖不可勝數口碑載道事實昭彰對於精神病神經病症醫治尤爲靈驗國內的中西醫界無不讚揚樂予介紹諸君如疑爲妄誕何異數十年前閒說飛潛艇及無線電乎請一閱本院贈送之說明書中所載病者謝函學員報告醫生證明報紙讚頌以及政府機關之嘉奬等當信不謬矣本院並函授面授催眠術及精神治療法短期畢業索章即寄

上海赫德路禹園路角
中國精神治療院
院長 精神醫學博士 鮑芳洲
治療教授主任 陳健民
函授部及神經治療部主任 徐鼎銘

老火車牌牙膏·牙粉

品質高超·價目低廉

凡人於早起之後、夜眠之前、若使用老火車牌牙膏或牙粉刷牙後、則心身上之爽快、口腔之淸香、牙齒之潔白、實非言語所能形容者也

各地貨店均有代售 隆同昌行牙粉工廠製

滿洲國 商標 呈請註冊事務
中根事務所
新京東五條通三(廣隆棧內) 電話三一五七二番

辯護士 正七位 前判事 古賀法律事務所
日本橋通新京百貨店後身 電話(3)二一四七番

本律師通曉滿洲語歡迎來問免費鑑定
◎招聘 能漢文及日滿語文互譯之滿洲人爲合格
古賀律師啓

新鑛業
辦理許可願手續•製圖•測量•因讓渡呈請鑛業權之轉換•
新京永樂町三丁目永樂莊
康德鑛業社
電話三一六一九三番

◎九江春支店 開幕廣告
敬啓者本號自開幕業已三載有餘頗蒙各界十分讚許似此敝號得有今日此乃諸君之所賜也今爲酬謝主顧起見不惜巨資特在大馬路老天合對過分設支店特請高等庖師專做各等酒席南北合菜以及隨意小吃無不精美適口而且定價低廉室內修理煥然一新對於使用器皿均爲現代合理化對於衛生大有裨益招待殷勤週到玆定於陽曆十一月二十九日正式開幕恐未週知特此廣告
新京大馬路二馬路北路東
九江春飯店啓

新民戲院

十二月二日

早場

賈孝舫 黃金台
孔佩儒 越虎城
艷秋衡 遊六殿
碧艷舫 淑英傑 全本 英節烈
王肯亭 拾黃金
溫若玉 張小冬 走雪山
鄭玉華 狀元譜
諱少芳 碧艷舫 全部 刺巴杰

晚場

趙冠群 綠景山 碧艷舫 韓少芳 鄭玉華 呂君 畢菁華 溫若玉 王肯亭 楊孝亭 淑英傑

新排二集 紅蓮寺

燕春茶園

十二月二日

早場

金玉茹 雙吊孝
潘雪艷 劉公案
張貴學 馬月秋 劉桂蘭 張俊臣 三節烈

夜場

金玉茹 吳家花園
潘雪艷 胭脂判
張貴學 馬月秋 劉桂蘭 張俊臣 珍珠汗衫

大減價

二層箱票 一元五角
三層箱票 一元二角
池座 二樓散票 二角
大樓 耳票 均一角五分
三樓散票 邊座票 一角

新京電影院

今日放映 合衆影片公司出品 武俠戰鬬劍術佳片

第二集 明末奇俠

沈翠英 吳萬祥 主演

白雲蒼茫海中戰鬬 人獸奇怪劍術決戰 是一部偉大的俠義巨片

下期放映 要命的戀愛 胡萍 龔稼農 主演

龍春電影院（良記）

下期放映 朱金昭 全部有聲

新片預告依次放映

小姨 女伶 太平洋飛斷史 飛花村 人間仙子 昏狂 逃亡

都是有聲片

每逢冬令、咳嗽猖獗、生死關頭可知久咳傷肺肺傷爲癆、祗有凱輯氏久咳藥片、內含、幾阿蘇(KREOROT)怪阿克路(GUAJACOL)衣必格(IPECACUSNHAE)爲止咳消痰第一良將、

凱輯氏 久咳片

已爲各國醫士所公認並合以高貴品質製造爲片、以征誅咳嗽病菌、剷除痰喘癆根、定能旗開得勝、藥到病除、純爲治咳藥中出奇拔粹之品、凡經服此藥片、脫離者、無不道之救世仙丹也主治、一切日咳、夜咳連聲咳、白痰咳、黑痰咳、黃痰咳、無痰咳、唾血咳、破金咳朝熱盜汗咳、心跳氣喘咳雖最日久之纏綿咳症服之、無不應驗如響請試用之、

試用服包二片國幣八分中盒五角大盒一圓

注意 每盒均有辦眞劵一張無此劵者定是假藥

美人嫁於何人 美病嫁於何人

青年慾火中燒情不自禁愛美人得、美病今凱輯氏空前未有之新發明白濁斷根靈藥

巧拿淋丸

◇能治急慢性淋症
◇能治便白便血
◇能治睾丸發炎
◇能治久醫無效之疾白濁症因內中有三大之聖藥

（一）即純檀香油精SANTAL（二）沙斐兒SALOL（三）梅天靈藍METHYLONE BLUE 此三種藥品均爲利尿消毒、又合以殺菌滅淋、高貴藥品製造成丸、百醫百效、萬試萬靈、爲各國醫士、臨床樂用皆稱爲最新最妙良方也

每瓶國幣貳圓

以上二種良藥各省各埠中外藥店均有出售

總發行 濱江省 泰華西藥商行

輸入組合加盟店

京 年底賣貨大減價大贈彩

庫存豐富……物美價廉

自十二月一日起至十二月卅日止

每日 自午前九時起至午後十時止

各界先生、如購年底年頭各樣禮物、請利用最合理的百貨店……敝店爲酬謝主顧起見、特別優待、各貨均以犧牲的大減價出售、並附大贈彩、以備諸位前來購用、望各界人士利用此機、參觀敝店無任感激、

頭等	壹千圓	一個	
貳等	五百圓	二個	
參等	二百圓	五個	
四等	壹百圓	十個	
五等	五十圓	廿個	

以下至十一等彩不空

特別勸您 利用敝店禮劵

歡迎參觀各貨均使諸君滿意

新京百貨店

電話(3)三一六一番(3)四八七六番

名不虛傳！

各大藥房均有出售

數十年來兜安氏藥膏始終最佳

皮病而用劣藥以致轉劇或釀成惡性者往往有之欲免此虞而求速愈當用『兜安氏馳名藥膏』此膏乃皮膚病最佳藥品質效超羣盛譽久馳功能拔毒消腫止痛生肌愈而無疤凡屬皮病無不立愈兒童嬌嫩尤應採此

上海兜安氏西藥公司

交際場中 人人樂吸

無上上品

大前門香烟

其母缺乳致彼生病

惟嬰孩自己藥片使之速愈

母乳爲嬰孩最佳食品母如體弱缺乳嬰孩每易致病因他種食物難能適合嬰孩柔弱之腸胃也如遇此種情形除將食物細心調節外投以嬰孩自己藥片數劑可使疾病速愈而助嬰孩重上健康之途甘肅岷縣陸軍新編第十四師軍需處處長宋茂亭君來書云『小兒喜林現年三歲因小時母乳過少遂致時生疾病面黃肌瘦發生種種營養不良之症近投以嬰孩自己藥片結果甚佳其恙旋即告痊今且肥胖活潑謝謝』嬰孩自己藥片實爲母氏之良佐嬰孩之良友因其易於喂服嬰孩莫不喜食之且保證純潔雖襁褓赤子服之亦與幼童一樣安全凡嬰孩食積便秘腹痛泄瀉單純發熱嘔吐傷風痰厥蛔蟲出牙均善治之

各藥房皆有出售或逕向上海江西路四五一號韋廉士醫生藥局購買每瓶大洋七角六瓶三元五角郵力在內

昭和八年三月二十二日第三種郵便物認可　郵政特准掛號認爲新聞紙類
康德二年十二月二日（舊曆十一月七日）　大同報　星期一　第一千三百五十二號（第一版）

大同報

本報創刊西曆一九三一年
發行人 王希哲　編輯人 富彭年　印刷人 賀澤民
社址 新京東六馬路（國務院前）
電話（本日）編輯部 三—四七二四　營業部 三—二〇九六　俱樂部 三—四七二五
報費 一份國幣五分　一個月國幣壹元壹角　外埠郵費在外
廣告價 一行（五號字十二字）一日壹元　特別地位加倍　長期另議

德經濟視察團到奉 進行滿德貿易改善
古諾爾博士發表之談話

【安東三十日電】訪日經星期與日本政府折衝多日之德國東洋經濟視察團無任所公使凱布博士、國立銀行代表斐振百爾富氏、外交部通商局古諾爾博士等一行七名、三十日上午十時半、搭光號列車到安東、我外交部歡迎者加藤通商司商政科長等、三十日上午赴奉天、古諾爾博士代表該一行以暢快的日語談話如左、

留日時間、或意外之長、與外務當局協議之結果、將來日德貿易可有具體的確定、即由本年初實行之比例制、日本對德國未正式表明態度、此次會談、日本政府有二、三提議、結局一行將此傳達本國、可得承認、今後日德貿易始終準據一對四比率而行、一行來滿之目的、係謀德國對滿貿易之改善、將與滿洲國政府協議、我輩計畫、未便先言、但我北平確信滿洲國、可以承認云云、

又一行豫定以二週間在奉天、新京、哈爾濱、大連、歸東京後一月間赴中國、五、條約之存續期間、定爲六年或十年、

蘇聯發動機船 漂到朝鮮海岸

【京城卅日電】本月廿三日、在咸鏡北道明川附近海岸、有蘇聯四人及朝鮮一人所乘之蘇聯發動機船一隻漂着、及調査後、蘇聯人一名及朝鮮人一名、業已凍死、其他三名、已罹極甚之凍傷、氣息奄奄、似爲相當長期漂流之模樣、該船由無漁具等、及持有獵槍之處觀之、似企圖由蘇聯脫出者、總督府俟該三人恢復後、即行送還已通達之云、

德滿大豆機械交易 最近即將商洽
德國缺乏大豆之狀況

凱布公使爲團長之德國經濟使節、三十日踏上滿洲第一步、二日到新京、就滿德經濟提携、將與政府各要路開始折衝、查德國自去年限制滿洲大豆輸入以來、油房、脂肪工業已見不振、家畜行市亦大見落價、食料品等更大感缺乏、大豆輸入之限制已歸失敗、倘欲解決彼等國家的困窮、已到除使輸入滿洲大豆之限制緩和外、別無他法之結論、故此次組織東洋經濟視察團直接訪問我滿洲國也、據聞該使節、擬以機械類賣與我國、用以代償滿洲大豆之代價、有意制定滿德、法定公價制、我滿洲國對打開德國國家的窮乏、至某種程度之妥協、已有充分的用意、以從前之滿德貿易爲基礎、抱圖今後整理的意志、德國如極力要求制定法定公價制之場合、據聞有聯合日本、於滿日德三角貿易上、擬行加以整理云、

某消息家對此、談話如左、

大豆輸入數量、每年百萬乃至百二十萬噸、乃爲常態、一九三四年希特拉政府、因滙兌資金之缺乏、對於滿洲大豆、加以輸入限制、每一噸課以百十五馬克之高率稅金、遂至激減爲九十萬噸、然滿洲大豆之輸入限制、以國家的觀念言之、則爲國內產業之壓迫、第一國內已達七百五十之制油業者、百五十之油脂工業者、及多數之飼養家畜農民、因原料及飼料之不足、大蒙打擊、一面由消費者觀之、因油脂工業之原料不足、人工黃油之生產額、由三十九萬噸、減至三十一萬噸、從前以市價四分之一之廉價、能買人工黃油爲常食已達二千數百萬人之國內勞動階級、忽訴食料缺乏、並因最近德國之陸軍增加益爲激甚、因此各地惹起暴動、至化爲社會問題、故德國政府、遂不得已、已緩和滿洲大豆之輸入限制、至此次派遣使節、引導對滿貿易於有利也、在滿洲政府方面、自無庸論定由同情的立場、與以種種之援助云、

給日本名目上之均等 英國軍縮擬案

【東京三十日電】據倫敦來電、軍縮會議、將於十二月九日開會、英國海軍部及外務部方面意見、以不承認英美優位之日本均等要求、結局或使會議決裂、然日本主張既至少亦以名目上之均等要求爲絕對條件、英國自不能全然無視、二十七日之全員閣議、決定大體方針、將以此爲根據、或提出左列五項於會議、

一、比率主義之全廢、
二、各國限制一年間之建艦最高噸數、而宣言之、
三、將英美之要求、加以一定之整理、與日本以名目上之均等量、
四、與量的限制併行、作質的限制、以艦型及備砲口徑之縮小爲主要目標、

滿洲帝國與滿洲里會議【二】

全外蒙代表大會議長、與大統領相當、此外有中央執行委員會幹部會之部門、此模倣蘇聯者也、

行政 區劃、因地方區之廣狹、亦成五分四散、各行政區、分別組織代表會議共於執行機關、則設置幹部會、以行施自治、對於在獨立前、受有中國爵祿之汗、旗長、喇嘛僧等、依據憲法、不能附與選舉權及被選舉權、至於洲郡、村長之被選舉者、即實質的掌握外蒙之政權者、乃限定國民革命黨員、及革命青年同盟員充任、此種辦應與蘇聯側相似、對於財政經濟之部內、爲謀改善振作、聘請蘇聯人專門家、

土地 依據憲法、法歸國有、故國民一律負有納地稅之義務

賦稅 關於所得稅等、對貧人從輕、對富人從重、並徵收職業稅營業稅、印花稅、車力稅、房間稅等、此外對於外國人間尙賦以外國人稅也、

貨通 及交易方面者、現在已脫出物質交換之習、由一九二六年度起、設立蒙古商工銀行、發行紙幣、與中國之現銀圓及銀塊、蘇聯之通貨、並行流通、

軍隊 依徵兵制度而成壯丁有負兵役之義務編制、訓練兵器、其被服等、皆爲蘇聯式、其重要官職、聘有蘇聯人及布里雅特人爲教官、軍隊則有警備隊、騎兵砲、工兵、航空隊等之區別、而一望千里之沙漠的外蒙、並未設有步兵科之軍隊內、與蘇聯同、對於軍人之政治思想之普及、爲加以監督計國民革命黨、特派有優秀之政治部員、

工業 至一九二四年頃、僅不過有一處皮革工場之程度、現在已增設絨呢工場、火磨、磚窰、肥皂、羊毛、皮革工場等、其中之皮革工業、前途最爲有望、

商業 中國人把握其實權多年、共和政府、踏襲蘇聯之軌道、極端重壓個人商業、一方且獎勵國營商業、結果中國商人大受打擊者、爲數不少、蘇漸見國營機關開始活躍、蘇聯通商機關亦受外蒙政府之庇護、生氣潑潑、通商貿易輸出以畜產原料、輸入以工業製品（蘇聯貨占八成）爲主要貿易之對手者、第一爲蘇聯、其次爲新疆省、

交通 鐵路、向無機關之外蒙、有首都（庫倫）烏蘭巴圖魯好特（赤色英雄之都之意）爲起點、至張家口一千六十杆、至接連蘇聯之艾爾且布拉克三千七十杆、經烏里雅蘇台至科布多之道路至烏里雅蘇台一千六十杆、烏里雅蘇台哇吉爾格朗特四百四十五杆、吉爾格朗特至西方蘇聯之亞喀三百七十杆、首都至東方桑貝子七百二十杆（次至滿洲里）烏里雅蘇台經賽爾烏蘇至張家口一千七百杆等汽車道路、爲唯一的交通路、

以上鎖境主義、爲謎地外蒙之概括的內容狀態、本論以外之蘇聯之關係、如白染皂、人皆知係極密、不必再言、在滿洲之蒙地中軸地爲興安省、自阿穆爾河畔之低地、遠至熱河省南下橫於山脈之東方之蒙地、據有知者東部內蒙古有蒙人二百萬人在我滿洲國之版圖內、七十六萬在外蒙、一百萬在新疆青海等內蒙、外蒙與蘇聯之關係、自然比滿蒙關係複雜、因我滿洲國獨立、蘇聯之實行太平政策上之東侵、已遭慘敗、乃向外蒙察哈爾方面、伸出赤手、明暗努力進行赤化蒙人之工作、此乃不可附諸等閑問題之一也、於如此四週空氣裡、本年一月廿四日、在興安北省哈爾哈廟地方、惹起外蒙兵不法越境與我滿洲國兵衝突事件、爲處置此善後、於六月一日、在國境滿洲里、舉行彼我代表之第一次滿蒙會商、關於議事權限問題、尙在未定之中、六月二十三日、忽然犬養關東軍測量班員、被外蒙兵不法綁去、再惹起重大外交事件、形勢更呈重大化、關東軍及我滿洲國外交部、對外蒙均有嚴重的抗議、

天津自治請願運動

【寫眞】（上）十一月廿五日、天津市發生之自治請願之後、即無形平靜（下）自治團員乘汽車請願自治撒布傳單、武裝公安局員乘自行車出動警備、

最近之滿蘇蒙關係與蘇聯政策之見解（九）

一、各國共產黨、援助弱小民族解放運動、
二、但、應與宗教方面之中世紀的反動勢力戰爭、
三、汎回教主義及汎亞細亞主義、與歐美之帝國主義戰爭時只使土耳其或日本之帝國主義强大、故須排斥之、

又、農民運動之革命的色彩、如得濃厚時、須結連農民及被壓迫階級者造成蘇維埃、日日演進其苦害世界之諸般事象事、據以上之鐵則、可以知之矣、此當然係日本刻下之急、將有如何事象來至面前、自應自採善策批判處理、確立對蘇根本方針、厥爲不可避免的絕對要件、最後史丹林又謂『中國是資本主義之墓穴』一言喝破矣、查史丹林之見解即如左、

因世界資本主義國家發展殖民地爭奪漸成激化、最後所餘者以中國爲中心、勞資對立、殖民地資本主義國家間之對立、至於資本主義國家對立、達其極點、結局必見破滅、蘇聯對此予以全幅的支持、毫無疑意、其對於俄國恐徒只演恐怕已也、西伯利亞恰如雜草、如果一度扎根則治退頗難、宿念若蛇之毒故有警戒必要、由其在中國邊境下層階級之積極工作亦可窺其一端矣、

體現在日本人之對蘇聯觀、大具有二種、即感其有非道之恐怖者與其輕視之、不如認爲無意識的而嫌棄之、有前者爲過於科學的觀察、後者與數學的勘定之傾向、寧以重視人間其爲科學的、有陷於觀念的正義感想之嫌、不偏於一方、徹底評判而觀察之、更出以深遠一層公平態度之時、則列寧氏所謂『中國是墓穴』不在日本而蘇維埃將自陷入云、

春秋列國志【322】

畫釋 廖經世 畫

第七十三回 伍員吹簫乞吳市 專諸進炙刺王僚

六

於是被僚貌之甲三重、陳設兵衛、自王宮起、直至光家之門、街衛皆滿、接連不斷、僚駕及門、光迎入拜見、既入席安坐、光侍坐於傍、僚之親戚近信、布滿堂階、侍席力士百人、皆操長戟帶刀、不離王之左右、庖人獻饌、皆從庭下搜簡更衣、然後膝行而前、十餘力士握劍夾之以進、庖人置饌、不敢仰視、復膝行而出、光獻酬致敬、忽作足疾、爲痛苦之狀、乃前奏曰、光足疾舉發、其痛徹心髓、必用大帛緊裹其痛方止、幸王寬坐、容光自便、足便出、僚曰、王子請自方便、光一步一蹻入內潛進窟室中、去了專諸知告進魚炙、搜簡如前、誰知已暗藏於魚腹之中、力士挾專諸以膝行至於王前、用手擘魚、忽地抽出匕首、逕刺王僚之胸、手勢去得十分之重、直貫三層堅甲、透出背脊、王僚大叫一聲、登時氣絕、侍衛力士、一擁齊上、刀戟並舉、將專諸剁做肉泥、堂中大亂、姬光在窟室中知已成事、乃縱甲士殺出、兩下交鬥、這一邊知專諸得手威加十倍、那一邊見王僚已亡勢減三分、僚衆一半被殺一半奔逃、其所設軍衛、俱被伍員引衆殺散、奉將士僚背約自立之罪、宣布國人明白、今日非光貪位、實乃王僚之不義也、光權攝大位、待季子返國、仍當奉之、乃收拾王僚屍首殯殮如禮、又厚葬專諸、封其子專毅爲上卿、封伍員爲行人之職、待以客禮而不臣、市吏被離舉伍員有功、亦升大夫之職、散財發粟、以振窮民、國人安之、姬光心念慶忌在外、使善走者覘其歸期、以待之、慶忌自率大兵、屯於江上、聞變走、姬光乘駟馬追之、慶忌棄車而走、其行如飛、馬不能及、光命集矢射之、慶忌挽中接矢、無一中者、姬光知慶忌必不可得、乃誡西鄙嚴爲之備、遂還吳國、又數日、季札自晉歸、知王僚已死、逕往其墓、舉哀成服、姬光親詣墓所、以位讓之、曰、此祖父諸叔之意也、季札曰、汝求而得之、又何讓爲、苟國無廢祀、民無廢主、能立者即吾君矣、光不能强、乃即吳王之位、自號爲闔閭、季札退守臣位、此周敬王五年也、札恥爭國之事、老於延陵、終身不入吳國、不與吳事、時人高之、及季札之死、葬於延陵、孔子親題其碑曰、有吳延陵季子之墓、史臣有贊云、

食夫殉利、簞豆見色、孰如季子、始終讓國、堪愧僚光、無慚泰伯、

宋儒又論季札辭國生亂、爲賢名之玷、有詩云、

只因一讓啟羣爭、辜負前人次及情、若使延陵成父志、蘇臺麋鹿豆縱橫、

且說掩餘燭庸困在潛城、日久救兵不至、正在躊躇脫身之計、忽聞姬光弒王奪位、

二人放聲大哭、商議道、光既行弒奪之事、必不相容、欲要投奔楚國、又恐楚不相信、正是有家難奔、有國難投、如何是好、燭庸曰、目今困守於此、終無了期、且乘夜從僻路逃奔小國、以圖後舉、掩餘曰、楚兵前後圍裹、焉能自脫、燭庸曰、吾有一計、傳令兩寨將士、詐稱來日欲與楚兵交鋒、夜半與兄微服密走、楚兵不疑、掩餘然其言、兩寨將士秣馬蓐食、專候軍令布陣、掩餘與燭庸同心腹數人、扮作哨馬小軍、逃出本營、掩餘投奔徐國、燭庸投奔鍾吾、及天明、兩寨皆不見其主將、士卒混亂、各搶船隻奔歸吳國、所棄甲兵無數、皆被卻宛水軍所獲、諸將欲乘吳之亂、遂伐吳國、卻宛曰、彼乘我喪非義、吾奈何效之、乃與沈尹戍一同班師獻吳俘、楚昭王以卻宛有功、所有獲甲兵之半賜之、每事諮訪、甚加敬禮、費無極忌之愈深、乃生一計、欲害卻宛、畢竟費無極用何計策、且看下回分解

本日一大張

外科、花柳科
內科、婦人科
上山醫院
院長 醫學士 上山源六
電話三—五七九五番
場所 朝日通二十一番地
日本橋通朝日通向右第五門

パイロット墨水
馳名寰球
經濟艶麗

最靈驗
戒煙約

戒煙良藥
天然淸補丸 又名解癮丸
此藥本爲淸補品、而兼有解除鴉片癮癖之特效、已經內務部化驗證明、無毒、性質和平、每日服藥二次、服後可照舊吸煙、作事不寒不燥、不吐瀉、初上小癮三盒、七日斷淨、大癮七盒、半月斷淨、服後大便黑色、小便黃色、潤下、不知不覺而疾已除、如藥無效原盒退欵、此藥由津運來、均按現大洋合算、郵費一盒至一打、二角、四時可服、津主顧熱烈歡迎、今因便利主顧、現特運來哈爾濱、男女老幼、均可服、請試服此知言之不謬也、●定價每盒現洋一元二角、半打六圓六角、一打十二圓、外埠函購郵費二角並說明書備索
咳嗽靈藥 淸金保肺丸 每盒二十二付定價現洋一元二角試用包每付八粒洋六分 ◎新得外感咳嗽服二三服痊愈、多年咳嗽痰喘服一盒全愈、注意服後十分鐘見效、如不信請先試服即知不謬也
總批發處天津黃緯路閻氏製藥所出品
哈爾濱總經理處 獨家經售道外桃花巷街 閻氏藥房樓上
外埠代理處 ●奉天城內鼓樓南志雲翔●新京商埠四馬路泰和藥店●營口大平康里什字街義順成信記●大連市西崗得勝街延生堂藥房●奉天鼓樓西金城大藥房●江省城內新街大

溯自加當發明以還現
代科學爲之一振對於
止痛一法大有莫非德
厲之概按加當爲此國
拜耳大藥廠出品其止
痛之迅速爲世所公認

各種機械工具建築用五金品鐵道礦山用機械附屬品類
船越商會
新京日本橋通
電話 三—二六四一 三—五五四〇 三—六五三一
度量衡器

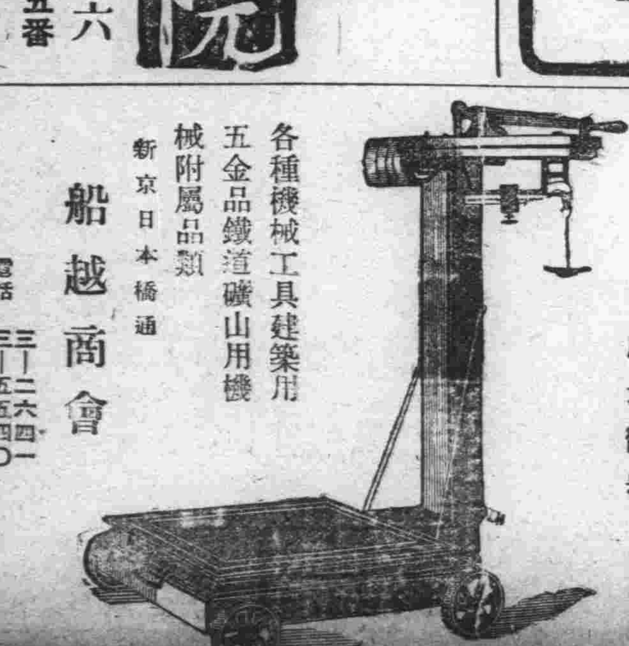

眼科專門
知識醫院
▲先天瞽目
▲後天瞽目
▲用手術均能睜眼
新京大和通六六
醫學士 知識吉彥
電話三—六六四六番
診療時間 自上午八時至下午六時 星期祭日下午停診

社說

華北自治問題面面觀(上) (鐵佛)

最近値得世界人士注目的問題、可以說卽是華北自治的運動、現在可以將這個問題、分爲五項說一說、

遠因近因的分晰

中國全國省份很多、爲甚麼華南各省沒起自治運動呢、而單單華北各省發生此種事態呢、當然有相當的原因、決不是憑空而至的、他的原因可以分爲遠近兩層、現在先說他的遠因、華北各省山西山東河北察哈爾綏遠等之省份、民風是純樸勤儉、對於國家是絕對服從的、對於個人生活是守舊的勞苦的保守的、換句話說、只要能安居樂業、對於國家的待遇如何是不計較的、可以說是好國民、到了民國成立、甚麼三民主義、五權憲法、還沒等待成爲事實、僅僅的宣傳了一氣、軍閥們就打開私仗了、爭地以戰、殺人盈野、老幼委身溝壑、壯者逃亡四方、軍閥的政治是黑暗的、軍閥的稅收是苛重的、去了這個軍閥、來了那個軍閥、宣傳的口號都很好聽、實際的行爲全是一樣、簡單言之、民是好民官無好官而已、所以一般人民對於中國政府、亦不肯過於信任、再論近因、自從赤匪從西南轉向西北、無形中華北受了赤匪的威脅、赤匪的手段是最殘忍最酷惡的、有人說他們如同洪水猛獸、這話是一點也不差、旣然這樣、華北的人民當然發生了恐荒、他們還眞是徹底的覺悟、非造成日華共同的防線、決不會達到防共的目的、但是要想作到日華共同防共、又非華北宣佈自治不可、此外還有一說、是中國此番改革幣制因爲中國改革幣制雖然是個辦法、但是在中國未有充分資源以前、恐怕是不易收效而且同時民間白銀均被吸收罄盡、紙幣自然毛荒、百物必然隨之騰貴、影響民生是很大的、況且近年以來華北人民迭遭天災人禍、稅捐的繁重吏治的窳敗、依然未改惡習、所以人民有這遠因近因兩大關係、就不期然而然的、一致的實行自治的活動來了、

運動發生之過程

華北自治運動過程中、可以分爲官民兩方面、現在先說民衆這一方面、最先的起事當然得說是香河啦、以武宜亭安厚齋兩人爲首領、以香河民衆爲後盾、驅逐官吏實行民治、他們的要求是打倒苛雜尊重民權、繼續香河事件而起的就是北平糞夫六千餘名大示威、別以爲他們是糞夫是無一識的、實際上說因爲無知識人、他們永遠是不識不知順帝之則、那樣的慣了、不到極端痛苦時候、決不會反抗官府、他們此番的運動、惟一的目標、是反對市政的壓迫、假使官方若不想從他們身上搾取的話、當然不會有什麼暴動啦、此外還有前些日子、一般民衆占領天津各機關、這是從來未有的激烈現象、更是見民氣蓬蓬莫可遏了、再就官吏方面來說主持自治最力的是殷汝耕和戰區的一般官員他們竟首先通電成立防共自治委員會、他們的眼光和魄力、是何等偉大、眞令人欽佩萬分了、假使中國人都那樣熱心、早就好了、他們因爲甚麼這樣呢、一則因爲民衆之要請不可推委、二則也們接近滿洲壤土、看着王道樂土的狀況眞好、人民安居樂業、士大夫爲國爲民、眞是快樂、不出的羨慕起來、所以要實行自治、好完成他們理想的樂土、至於宋哲元韓復榘、商震、他們總是看着赤匪快逼近華北了、他們的勢力範圍要被赤化、並兼民衆方面對於他們政治成績不滿意、一再的起來反對、所以他們也只得隨風轉柁參加自治了、但是他們不是爲自治而自治、可以說爲私人地位勢力而自治、所以他們態度稍嫌曖昧、他們的實行上也顯着遲緩、他們和民衆的步驟也不一致、這是很可惜的、最近報載有驅逐商震的聲浪、所以他們若始終無鮮明的態度、恐怕就不免被民衆給推倒啦、究竟怎樣、先不必論、事實上可證明了、

孔祥熙氏提出無理質問
有吉大使予以嚴正反駁
須磨總領事對抗議一蹴
‖中國對華北事態仍乏認識

【東京三十日電】據三十日有吉大使致日外省之報告、中國財政部長孔祥熙、廿九日在上海訪問有吉大使、代表行政院長對親王殿下誕生表示祝意後、竟出奇怪言辭如左、

關於華北自治運動、據風傳、日本在外官憲似有何等工作、爲中日兩國關係上所不取者、請說明之、

對此有吉大使、加以徹底的反擊如左、

華北民衆自治運動、苟不由民心所發、則該種運動無所生之理由、南京政府蓋深知之、玆聞日本在外官憲有何運動事、實甚遺憾、如南京政府二十日蔣介石之所言明、關於華北辦法措置、事前應內示我方、請求諒解、且獨斷的變更內政機構、對華北加以彈壓之態度、俾對華北之認識並共對日誠意、徒令人疑而已、以此種方法難明華北明朗化、故與其言日本在外官憲如何如何何若南京政府自加反省精進之々爲當、

對南京政府之抗議的照會、加以一蹴、又孔祥熙就李斯羅斯提案之對華借欵問題、聲請日本政府加以好意的援助、有吉大使答謂『借欵乎亦非其時矣』作拒絕的回答後、該日之會談遂畢、

【上海卅日電】日本大使館當局、對於廿九日南京政府送日本南京總領事館之抗議、付之一笑、其見解如左、

占領豐台云乎、自治運動背后有日本軍人乎、全無根據、共抗議乃對北方事情、認識不足之證據、不成爲問題云云、

華北自治即將一氣呵成

宋氏通電影響甚大
宋派代表赴晉魯保定接洽

【北平卅日電】宋哲元所發通電、予受苛捐雜稅重壓之華北民衆一大光明、各團體一齊蹶起、表現民意、自治澎湃、達最高點、北平人民自治委員會民衆自衛會等、卅日午後、開緊急大會、天津市亦然、待程克由平與宋氏商畢回津、即有何種表示、又定興縣派有農民代表教育代表赴北平、自治空氣瀰漫農村云、

【北平卅日電】宋哲元氏在廿九日起草通電之同時、再度派使者前往閻錫山、商震、韓復榘三處、其携回之回答頗具有重大性、該使者歸任之期、實於二省二市自治宣言、有莫大關係、頗値注目云、

【北平卅日電】代理宋哲元氏前赴保定訪問商震之劉平津衛戍司令部參謀長、於三十日下午六時到平列車、偕同商震代表第卅二軍參謀傅龍平、同道歸平、即時逕往宋哲元私邸而去、傅氏在站台談話、謂商震患病、尚未全愈、不能來平、所有一切事件、已委託敝人代辦矣云、

【北平三十日電】北平有總部之民衆的中心團體之自治研究會及自治地方會二團體、三十日午后開聯合會議、協議實行自治運動、意見完成一致、一兩日中即設大聯合會辦事處、今後民衆運動、由該聯合會指揮以下行之、實行開始運動、將由二日起

古北口高揭自治牌

【北平三十日電】冀東防共自治委員會、殷汝耕委員長等正積極努力着着繫備中、廿九日接收薊密區行政督察公署古北口辦事處、高揭冀東防共自治委員會古北口辦事處之牌匾矣、

防備華北情勢
南京各軍尚無動靜

據本地新京所得消息、中央各軍爲防備華北之新情勢、陸續移往將近二十萬之大軍、於河北省境方面、其後之動靜、並非積極、目下似無壓迫河北實際行動之模樣云、

蔣見自治必至實現
派密探在河北活躍

【天津卅日電】華北自治之實現、今不過時日之問題、以宋哲元爲中心之華北實力者之決意、愈益鞏固、故蔣介石氏以爲已非以彌縫策敷衍一時之時、似有非常決意、發密令於華北首腦部、同時使中央軍之密偵、頻頻潛入山東河北兩省、暗中活躍、又一方集合中央軍約十萬餘

蔣氏抗日計劃
失敗時擬逃往四川
西南方面反對頗烈

【南京三十日電】蔣介石之兼任行政院長裏面事情、解決中日紛爭、以有賭以國力之決意、其能確定發表、但行政院各部長、將完全被蔣氏一派占有、斷行其獨裁政治之陰謀、對調整中日關係極力以外交折衝、最後有行使武力之方針、失敗時、則挾國民政府遠逃四川省、其決意似甚堅固、西南派鑑此形勢、已無與蔣協力之意思、將出以觀望形勢之態度、華北之宋哲元、如通電宣言自治、西南派以此爲契機、發反蔣之通電、中國國內現狀糾紛分裂的空氣、益呈濃厚矣、於河南方面委共軍事施設於德人之專門家、更派黃杰及關麟徵二師、及蔣介石氏行營參謀團之高級參謀夏鶴一等、至河南、開始策動矣、

日本天皇陛下對各國發謝電

【東京三十日電】日本親王殿下降生、德國宰相希特拉氏比利時皇帝陛下、意大利皇帝陛下、均向日本天皇陛下致祝電、天皇陛下於三十日已均復謝電矣、

奧村書記官兼任天津領事

【東京卅日電】三十日之日本外務辭令如左、

大使館三等書記官 奧村 勝藏

兼任領事在天津服務

對妥協案成立陸相之責任論

【東京卅日電】陸軍及大藏兩省之妥協成立、此間陸相在政治的交涉、與以內諸之妥協案分配八百萬圓、認爲蔑視參謀本部之作戰的立場、在陸軍部內、陸相之責任論已抬頭矣、

王正廷向美副統領
提議借欵兩億

【上海一日電】據可靠消息、蔣介石之特使訪日之王正廷對同乘一船之美國副總統葛納氏、聲請借欵二億美金、不作軍費、充建設鐵路及開發經濟之費用、對此、葛納氏未使即時答復、約定向共本國政府傳達云、

中國尚未認識
華北之新事態
日外務當局之見解

【南京卅日電】對豐台貨車南下之監視及華北問題之國民政府之正式抗議、於廿九日夜以前、雖無公電、但外務當局有大致如左之見解、

日本軍之占據豐台車站一事、實爲無根、惟派遣若干部隊於該地、誠爲事實、現除留僅少之監視隊監視外、餘皆全部撤回、縱使出動該地、按照義和團事件最終議定書、亦有出兵之權、故無接受抗議之理、至如自華北自治運動、爲華北少數分子與日本軍人之結托、而成者、是不認識華北之眞事態者、該運動係因對國民黨之秕政、民衆不滿而起、日本軍人殊無予以援助之事實、只因華北於滿洲國之治安維持、特有重大關係、故按照華北之事態演進、日本有行使實力之決意云、

美國軍縮代表啓程赴倫敦矣

【紐約廿九日電】軍縮會議、美國全權諾曼台維斯國務次官、費立布作戰部長、史坦列提督、廿九日正午由紐約出發赴倫敦去矣、台維斯國務次官於出發時、有如左談話、

『本會議或經四、五個月之久亦未可知』

撤廢治外法權
企劃處着手策劃

滿洲國總務廳諮詢機關之企劃處、整備陣容及正式的活動、行將開始矣、該處最初應行着手之事業、即臨同撤廢治外法權而整理國內財政是也、即以明春爲期、漸次實現化之撤廢日本之治外法權、並移讓滿鐵附屬地行政權、我國應先於現下之行政、財政、司法各項、全行盡力整理準備、以期無稍遺憾因此連帶我國預算之膨脹、爲不可避免之狀態、而企劃處、當此期間、務使財政不陷於不安、乃妥講萬全之策云、

松井大將中止赴南京

【上海卅日電】松井大將停止赴南京、乘卅日出帆之秩父丸、由當地出發、已就歸國之途云、

首都警察總監
內定金榮桂氏

首都警察總監後任、決定現任哈爾濱警察廳長金榮桂、而哈爾濱警察廳後任、則內定現任安東警察廳長白銘鎮、日內或可發表云、

形勢云、

天津中央銀行密輸現銀於南京

【天津卅日電】實行銀國有合設保管準備委員會、表面保管、共實送中央之現洋、已達相當之額、二十九日午前中央銀行、又由津浦線、密送南京大洋三十萬元、乃爲事實、似與李斯羅斯在華北工作有相當之深關係、以後堪加注目云、

鮮銀中銀
業務協定會議

【東京三十日電】中央銀行與朝鮮銀行之業務協定會議、因上次該兩行意見有不一致之處、傍觀者日本大藏省當局、正努力斡旋、以期早現適當的妥協、中銀側、一遵守中央首腦部之提出、愼重交涉、不拶意外、於是乃致遷延、恐生重大的障碍、故於廿九日正午、在丸內中央會議所開第四次協定會議、中銀以中央銀行之發揚機能、及將普通銀行業務移歸鮮銀之件又、對滿日滙兌之公價、維持困難之場合、對滙兌之危險損失補償之件等爲中心、已行種種之折衝、尚未達圓滿安協之域、有再行交涉之

南京政府改造
居正、汪精衛、戴天仇均辭職
蔣介石系掌握實權

【上海電】在本月二日所開六中全會、國民政府主席、五院院長、中央常務委員、均行改選、立法院長居正、再難當選、行政院長汪精衛不能再起、均屢表辭職之意、考試院長戴天仇廿七日提出辭職、據此則改組派、西山會議派等異分子、作全面的決算、改造成純蔣介石系、行政院原屬改組派、彼時當亦有相當動搖云、

新京錢行

十二月一日

國幣每元合金票	一元
國幣每元合鈔票	九毛二三
現洋每元合國幣	一元
金票每元合國幣	一元
鈔票每元合國幣	一元○八毫
鈔票每元合金票	一元○八毫
足金每兩國幣	一百卅二元
紋銀每兩國幣	二元四角

對於我國有功勞之日系軍人敍勳 (四)

陸軍步兵大尉 山田正吉
同 會田 重
同 神宮祐太郎
同 長田敏江
陸軍一等軍醫 高畠西輝
陸軍騎兵大尉 松田哲人
陸軍步兵大尉 田中精一
陸軍步兵少佐 渡 左近
陸軍步兵中佐 樋口清登
陸軍三等軍醫正 石井四郎
陸軍航空兵大尉 百武俊吉
同 藤田雄藏
同 濱田龍太郎
同 飯田秀夫

△左列日本帝國官職員被敍

勳五位賜與景雲章

康德元年五月九日

陸軍步兵大尉 大越兼二
陸軍工兵大尉 後藤之敏
同 青柳澄治
陸軍輜重兵大尉 中宮勇
同 吉田茂雄
陸軍憲兵大尉 川人勝一
陸軍步兵大尉 永山仙一
陸軍步兵少尉 神田利吉
陸軍步兵中尉 堀場庫三
同 米田玄暉
同 坂田俊雄
陸軍航空兵大尉 西田俊行
陸軍砲兵大尉 行方正一
陸軍航空兵大尉 伊藤民藏
同 立山武雄
同 守田利一郎
同 神崎 清
同 西岡 繁
同 川嶋虎之輔
同 秋山紋次郎
陸軍航空兵中尉 宗像辰雄
同 田中榮吉
陸軍航空兵大尉 太田鉚吉
陸軍砲兵大尉 野中 侃
陸軍工兵大尉 小島庫一
陸軍航空兵大尉 押目晉治郎
同 羽牟慶太郎
同 江山六夫
同 宮元 宇
同 大西 洋
同 川守田庄治郎
同 向野啓助
陸軍航空兵中尉 西村 浩
陸軍航空兵大尉 富所留三郎
陸軍航空兵中尉 糸田貞吉
陸軍航空兵少佐 石川祥一
陸軍步兵中尉 堤 正賢
同 出雲二作
同 浦野孝次
陸軍步兵大尉 木村正治
陸軍步兵中尉 野田耕夫
同 河本末守
同 田村 正
陸軍步兵大尉 川崎祐久
陸軍步兵中尉 須納瀨佐吉
陸軍步兵大尉 日高精藏
陸軍步兵中尉 佐藤 武
陸軍步兵少尉 高橋末治
陸軍步兵中尉 古川惣太郎
同 飯塚豐三郎
陸軍步兵大尉 兒玉 勇
陸軍步兵中尉 片山逸太
同 吉田喜吉郎
同 今中平八
陸軍步兵大尉 伊藤成一
同 友枝敬一
陸軍步兵中尉 小松春吉
同 丸山 昌
陸軍步兵大尉 荒田健一郎
同 小林輝夫
同 三品隆以
同 橫田熊次郎
陸軍步兵中尉 塚本萬治郎
陸軍步兵大尉 隈崎義雄
同 大村祐一郎
同 染谷文雄
同 大貫五郎
同 安達千賀雄
陸軍步兵中尉 土佐喜一郎
陸軍步兵大尉 田島武一郎
同 宮地有三
陸軍步兵中尉 瀧本信愛
陸軍步兵大尉 勝山雄次
同 賀谷與吉
陸軍砲兵大尉 中平峯吉
陸軍輜重兵大尉 櫻井幸衛
陸軍騎兵大尉 奧山 巍
同 秋山太郎
陸軍砲兵大尉 池永經勝
陸軍騎兵中尉 坂田六郎
陸軍砲兵大尉 南條 讓
陸軍步兵大尉 天野一雄
陸軍步兵中尉 千葉欣四郎
同 本間六三郎
同 菊田清吉
陸軍步兵大尉 矢野光二
同 松平紹光
陸軍步兵中尉 渡邊 久
陸軍步兵大尉 鈴木 忠
同 根本忠亮
陸軍步兵中尉 星野豹次
同 西岡公平
同 瀧澤七十郎
陸軍步兵大尉 加藤道雄
陸軍步兵中尉 高橋石松
同 山口京次
陸軍一等軍醫 井美 猛
陸軍騎兵中尉 本村德三郎
陸軍砲兵大尉 石川勝藏
同 成瀨 薰
同 土米塚 城
陸軍步兵大尉 鈴木嘉一
陸軍一等主計 千葉三郎
陸軍步兵中尉 慶松悅雄
陸軍步兵大尉 林 正直
同 花房精吾
陸軍步兵大尉 肥後盛英
陸軍步兵大尉 菅原梅吉
陸軍步兵少尉 尻枝重二
同 大薗庄藏
陸軍步兵大尉 榊 利德
陸軍砲兵大尉 前田知玄
同 近藤久幸
陸軍步兵大尉 蓑毛松次
陸軍步兵中尉 山崎二郎
陸軍步兵少尉 安藤定吉
陸軍步兵中尉 干泥亦吉
同 瀧澤官平
同 鷲田義三
陸軍步兵大尉 三浦日出四郎
陸軍步兵中尉 久保田時藏
同 井上 清
陸軍二等主計 永井佐吉
陸軍一等軍醫 河野通豐
陸軍步兵大尉 千葉一良
同 白鳥正次
同 室谷春吉
同 晉成五一
同 漆原 武
同 深谷 正
陸軍步兵少尉 佐藤義三郎

招募會員

◇本公所很熱心調查◇

一、法人及個人之營業狀態、資產、信用、品行、經歷、其他商業、人事之調查

一、關於紛擾事項之交涉 和解調停及整理借權

一、正確、迅速、介紹翻譯各國文、訴訟文

◇保護民人正當之權利◇

(住址日本總領事館西斜對過兒)

新京朝日通七十一番地

官准 滿洲興信公所

電話 三—四四六八番 三—四九六四番

本店 東京日本橋區本町二丁目一番地

滿洲支店 大連市山縣通一八二番地

資本金 壹億圓 【全部收足】

新京三井洋行

承辦品目

糧食、麵粉、大豆
及其他豆類、大豆
餅其他豆餅類、豆
油其他油類、石炭、
用品、電氣及其他
機械類一般、砂糖
洋灰報館紙類、
麻袋、絲、金類、
木材生化學肥料、
工業藥品食料品、
其他雜品、人造絲
類三井紅茶、

電話

所長 賣買 賣買 保險機械 庶務電信 勘定及出納 保險取次 滿洲人 三井倉庫 所長宅 社員社宅

三—二三六〇 三—三二八四 三—三二八八 三—二二九八 三—二〇一二 三—二〇六三 三—二四四四 三—二七六三 三—二四六〇 三—三三五八

日滿民刑事訴訟、顧問、鑑定

對於官廳呈請之事、商標註冊呈請

律師 黑田法律事務所

日本律士 黑田 實

日本橋通八十二番地(新京百貨店隣)

大信洋行三層樓上(入口右側)

電話 三—五四四九番

電通公司全部對白歌唱鉅片

——血在沸騰 淚在怒湧 戀在燃燒 愁在製造——

悲壯 悲哀 輕鬆 明朗

今日放映

風雲兒女

使你喜、使你悲、使你感奮異常、

這裏有悲惻斷腸的哀歌、使你熱淚橫流！

這裏有雄壯劇烈的表演、使你神馳意往！

龍春

良記

新京城內西四道街

同時加演漫畫有聲新聞

王人美 袁牧之 談瑛 顧夢鶴 陸露明 王桂林 精心合作

——是電通公司演員們的靈魂結構！

是全國人們所贊許的有聲作品！

是一部近代極有精彩的作品——

優待觀客 票價二角 並不加價

零下廿度冒雪衝寒 歲末張特別警戒網

雪地冰天中滿日警察聯合布鐵桶陣 亘本月一個月間實行總動員

年關在邇、竊盜日增、首都治安、關係重要、滿日警察自來月一日起、至三十一日止、各行總動員計畫、以期防範之週密、計畫如左、

▲滿洲國方面

首都警察廳、歲末警戒、由代理總監谷口警務科長指揮之下、決定分十二月爲兩期、

一、第一期、自一日至二十日、管下 則以 制服、警察署員卅至四十名、廳中則以司法及特務刑事總員之半數、本部則派特務科刑事之半數、一律出勤、司法刑事、全員分四班、以三班爲搜查班、以一班爲待機、

二、第二期、署員總動員、全員分四班、一待機而三出動、又分三組、分往各要路、而司法特務刑事則分檢零賣所旅店妓館等云

▲日本方面

日本領警兩署、仍如本夏以來、每夜全署半數動員警戒市內外、或檢査妓館零賣所旅店飯食店咖啡店

滿日警察 冒零下廿度之酷寒、布歲末之警戒網、維持市民之治安、其熱誠實堪感激云、

週年急景緊張時期

新京地區 憲警連絡會議 協議匪賊跳梁對策

將臨年底、而取締匪賊之對策、以及關於其他一般警務之滿日憲警連絡會議、新京地區警務聯絡會議、於三十日午后一時起、在新京日本警察署開會、出席者、有新京憲兵隊本部馬場隊長 及各課長、久住附屬地、星新市街兩分隊長、各主任、新京日本警察署、廣石署長、兩警察署各主任、滿洲國首都警察廳、谷口警務課長、以及各課課長、寬城子警察署長、鐵路局新京警務段長新京特別市首腦者、等三十名出席、關於取締匪賊辦法及馬糞處理問題、天然水問題、百斯篤豫防等、亘各種問題由各關係者說明意見並行討議、午后三時終了該會後、參觀於振武館舉行之新京兩警察署員之武道大會、午後六時起、於賓宴樓開晚餐會、而後散會、乃該日會議、正値重要時節、因此始終非常緊張會議云、

滿鐵調查財產 全滿社宅評價

【大連電話】滿鐵決定近來着手調查財產之一部之全滿社宅之評價、廿九日卅日之兩日、集合各地地方事務所之社宅係當事者約廿名於本社已行評價條件及其他商洽、出席者歸後、即將各所所管社宅全部評價、但此次之評價、擬以最近將行之滿洲地

方施設移讓於我國時之財產評價爲基礎云、

火車時間延誤

旅客餓腹至滿洲里

【滿洲里三十日電】廿八日由歐羅巴到滿洲里之國際列車延誤到十一時間、迨其到滿時、已下午五時卅分矣、該列車中之飯車、已無多少食糧、故全部乘客、由廿八日朝起、皆未用飯、肚腹、非常饑餓、迨到滿洲里、先馳至車站食堂用飯、該車客中有德國駐哈領事、法國駐青島領事、均現不滿之色云、

綏化縣 電報局被焚

【哈爾濱三十日電】三十日晨綏化縣電報局大火爐突然起火、火勢猛烈、該建築物完全燒失 約五時間、火始撲滅、共損害大約達三四千圓之模樣云、哈爾濱管理局接報立派救援隊十三名馳往云

德國經濟使節 一日來京

德國經濟使節、卅日午後四時十五分到奉天一宿之後、一日午後十一日、由奉天出發、二日午前七時三十五分到京、但與到京同時即發表

哈埠外國劇場 德國資本加入

【哈爾濱卅日電】哈爾濱外國劇場之『極感特』劇場此次加入德國資本、爲日德合辦之常設電影館經東和商事會社之手、專門放映、德國影片擬十二月六日開館、初次放影『哇爾特戰爭』而秋林洋行『極感特劇場』等、以德國資本之進出經營、値此德國經濟使節將來哈爾濱之際、一般人非常注目云、

聲明云、

中等學校 檢定試驗 定期舉行

十一月二十日報名截止之中等學校(中學校女學校)畢業資格檢定試驗、定十二月二日起、至七日止、於關東局舉行云、

第五軍一支隊 殲滅匪首 老梯子以下三百名 奏凱而回

【承德三十日電】於九月蟠居錦承線以北方面、以建平縣爲中心之匪首欒天林、小閻王等千餘名之匪團、肆行無忌之暴逆、會於十一月上旬以來、蒙日滿軍、協力討伐而擊滅、更於十一月初旬討伐殘匪之宣撫、宣傳工作中而擊逃之匪首老梯子糾合、首魁〃下好、六合、双合等率領部下三百餘名、於十八日得潛伏阜新東南方十粁漢珍溝中之情報、滿洲國軍第一支隊、即以全力取包圍之隊勢、於十八日朝開始總攻擊、激戰實達數時之久、遂而殲滅矣、於本戰鬪爲新銳滿洲國軍所屈指之功績、頗蒙各方面之賞讚、但於此戰鬪、則敵匪損害如左、

死者老梯子、天下好、六合双合以下 二百餘名、負傷者餘名、斃馬百餘匹、鹵獲馬八十四、並奪回人票十五名槍器多數、滿軍則負重傷者二名、

吉林省境治安工作

討伐肅清任務完成 友軍各隊紛紛凱旋

【齊齊哈爾三十日電 田路部隊、自今年五月與當地本部隊分離後、即繼承尾高〇〇隊之區、出動於吉林方面赴各處遊弋創立殊勳、自將校以下負傷者二十二名、死者廿四名、此次捧持軍旗於二十九日午前十一時、及午後一時五十分、分前後二回、歸還齊齊哈爾原隊、當時出站歡迎者、自兒玉代理本部隊長、以次及官民頗多、田路隊長、並作如左之談話、由夏至秋、担負治安工作及討匪工作、經東西三十里、南北百里、皆係密林濕地、故將兵之辛勞、非言語所能形容、並加糧食不足、兵隊每日、僅得一餐、但能耐苦行軍、余非常欣喜云云

【吉林電話】本年自九月中旬以來、以樺甸縣方面爲中心努力掃滅討匪肅清工作、獲得頗稱佳良成績之坂口討伐隊主力部隊、廿九日午後十二時二十二分、搭乘奉吉線火車到吉、又該討伐隊支部隊管澤部隊〇〇名、亦於午後十二時十七分、由蛟河搭乘火車到吉林、時有尾高司令官以下討隊主腦部及其他滿日官民多數、至站歡迎云

長春縣協和會 聯合協議會第二日

協和會長春縣聯合協議會第二日、於卅日上午九時起、在紀念公會堂樓上、集合分會代表廿一名、並縣當局首腦部、及平島次長以下協和會中央首腦部出席之餘、開議第一日議案整理委員會所選出之議案、可區分爲七類即、一、協和會自身、一、行政、一、治安、一、產業一、租稅、一、金融、七類中共廿二件、由分會代表與政府當局、質問應答而處理之、又選定來年一月之省聯合協議會代表一節、決定由長春辦事處、增田主事主持至午後五時散會云、

佐藤巡查 屍體發現 分館舉行葬儀

百草溝領事分館、汪淸分署佐藤幸作巡查、前於九月十一日、往大肚川東二里許之地點、討伐胡匪、因而失踪當經搜詢、嗣於十一月廿四日、在小汪淸附近、發見白骨〃屍體、現場棄有襯衣戰鬪帽等物、該巡查至最後會經勇敢而戰死、可以明瞭、附近之樹木上、掛有裝彈之槍、用作援隊之目標也該巡查、係由前五年十二月任職、自從到差以來、矢勤矢愼、頗爲署內之模範者擬於十二月十日、以分館葬舉行葬儀也云、

友軍搜查班大檢舉 舊軍閥餘孽

反滿邪教徒陰謀

【齊齊哈爾卅日電】及川部隊之山本少將及針尾通譯組成之搜査班、於廿八日、根據我國警察機關檢擧之受有反滿抗日巨頭北平朱慶蘭之密令而行策動中之普濟佛教會(別名白羊教)幹部崔、徐兩名之供詞、復搜索該地西北十八粁之前平房後屯部落、逮捕普濟佛教會會員、王慶玉、王貴斌、劉伸等三名、並沒收不穩之傳單、現經憲兵隊審訊、其結果該教會乃類似紅槍會之一種邪教、被檢擧者、尙持有朱慶蘭並總會長柳萬春發給之委任狀、據稱繼續擔任妨害治安工作及散布不穩之思想等事、如斯則建國後失脚之舊東北軍閥、在明中暗處、利用邪教行擾亂滿洲國之陰謀、可以知矣、當局方面、擬同全滿各機關聯絡、繼續搜剿不穩分子之地盤、在秘密裏開始大活動云、

利用邪教不良分子 已在齊齊哈爾被捕

【齊齊哈爾三十日電】及川部隊之山本少將針尾通譯之搜查班、曩受反滿日分子巨頭北平朱慶蘭之密令、在秘密策動中、頃被滿洲國警察機關檢擧、據普濟佛教會(別名白羊教)幹部、崔徐兩氏供稱、二十八日在該地西北方十八粁前平房後屯、部落、逮捕普濟佛教會會員王慶玉王貴斌、劉伸等、三名後收中、結果該教會係一種類似紅槍之邪教、被檢擧者、携在朱慶蘭、並同會總會長、柳萬春之委任狀、自供妨害治安工作、散佈不穩思想等此保建國後失脚之東北軍閥利用邪教、以擾亂滿洲國、已爲明瞭、當局連絡全滿各機關、於秘密中開始大活動一掃不穩分子之地盤云、

克東!扶餘! 兩縣發生 疑似百斯篤症

【哈爾濱卅日電】據警務廳所接報告、於克東縣有二十八名、於扶餘縣有七名、發生疑似百斯篤之病症、又通化縣發生死者十名、爲檢查死屍計、二十九日齊齊哈爾防疫班前往該地云、又發生疑似百斯篤患者、龍江省內共有六縣云、

錦縣聯合協議會 在城內農會舉行

【錦州卅日電】協和會錦縣聯合協議會、爲改組後之第一次會議也、且因有聯合協議會之前提、對其成果曾經注目矣、當於廿九日上午十時起在城內農會由來賓及多數會員參會之下而開辦、理事長訓辭(代讀)畢、次有錦州省理事長皆川總務廳長及馮民政廳長之訓辭、次有中央出席之組織處長河谷俊雄演說該會使命、在振興建國民精神協調民族、次擧議長副議長、午後二時廿五分散會定卅日午前十時再開會云、

大同報社廣告部 電話二·二〇九六番

德國經濟使節 凱布博士抵奉

德國經濟使節凱布博士一行、於三十日午後時廿分、搭乘『光』號火車抵奉【寫眞】即經濟使節一行 中央持手杖者、即凱布博士、

由明年度着手調查

鴨綠江及豆滿江 水力電氣事業

【安東三十日電】利用鴨綠江及豆滿之水力電氣事業、前經滿洲國與朝鮮總督府兩當局協議之結果、將由明年決定實行調査、兩河川之發電該兩河川之發電能力、爲一百萬基羅、明年度先行調査兩河川之支流、後年度滿鮮兩當局共同實行調査本流、依其調查結果、北鮮間島及南滿各地之送電自然可以期待、至如本事業之經營方法尙未見何等的決定、將來屬於政府直營、是否歸於滿鐵電業經營、尙在懸案中云、

哈路局從事員 開慰安會

【哈爾濱三十日電】哈爾濱鐵路局福祉科、決定對於沿線各從事員及其家屬、爲獎勵冬期保健體育並兼以慰安起見、擧辦體育講習會及電影會、十二月五日由北安起、七日黑河、九日綏化、十日哈爾濱等地、依次順行 又講師爲總局囑託林田學云、

鐵路總局倉庫營業 昨日開始經營

大體與滿鐵相同

【奉天電話】各方面期待迅速實施之總局倉庫營業、由十二月一日、在全滿鐵道三十二主要車站、開始經營、此次開始、倉庫營業、以貨主之便利爲主眼、以圖沿路背後地之商業交易圓滑、而促進地方產業之開發、該局業對特產大豆、正在實施混保保管制度中、其成績頗有可觀、今次對於雜貨及一般農產物、可亦委託倉庫保管僅支付很低廉的倉庫費用、能以發行存貨證券、而寄託者、亦可以依此圖謀金融之便、根據契約之倉庫規定、大體與滿鐵相同、按照我國之實情加以幾分改變、基本倉收費數如左、(屋內保管)

一級品 (一日百啓羅者) 一分、二級品八厘、三級品六厘、四級品四厘、五級品三厘、六級品二厘

滿洲電業公司 創立一週記念

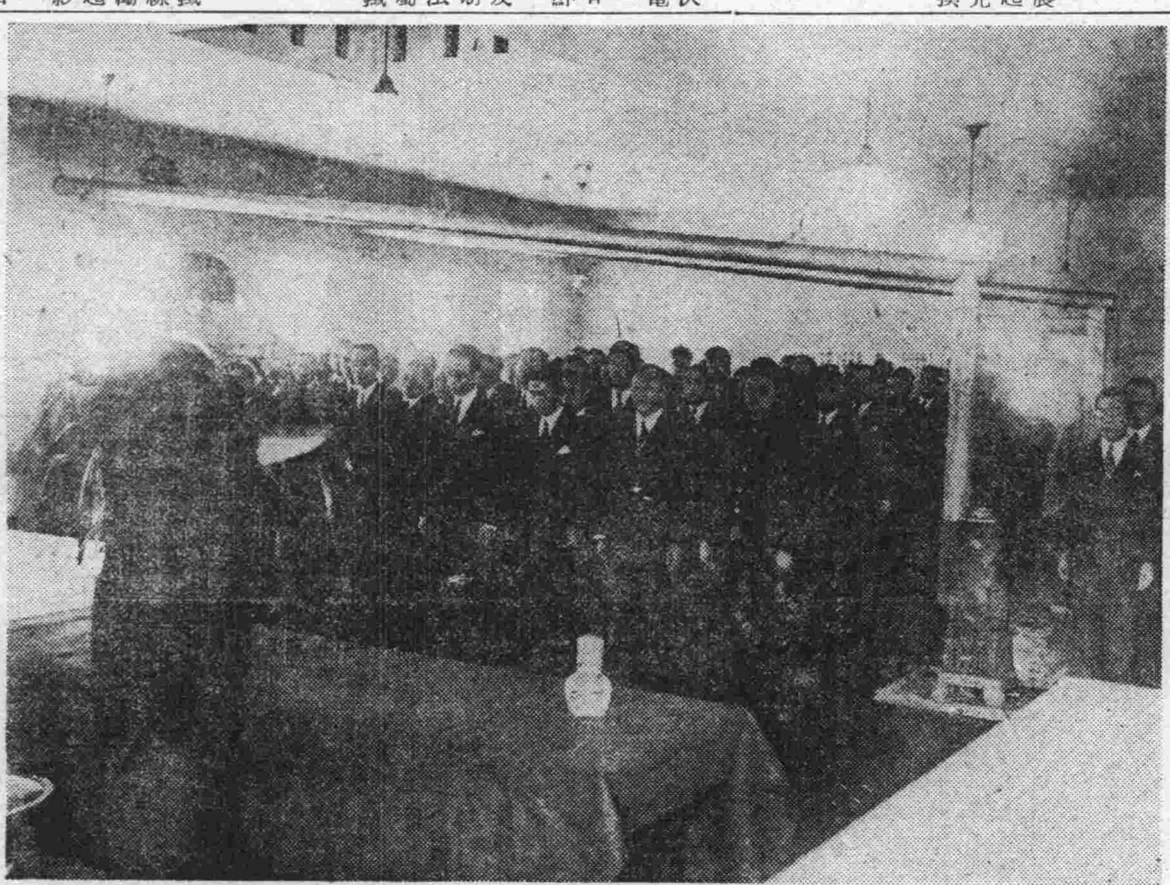

滿洲電業公司、創立一週年記念式、於一日午前九時、在電業俱樂部、開始擧行【寫眞】爲社長吉田豐彥氏宣讀祝詞、

滿鐵發表

葉峰路線運輸營業 本月一日正式開始

【大連電話】滿鐵關於葉峰線正式營業之開始一節、三十日午後二時、作如左之發表曩者、經滿鐵會社所承辦之由葉柏壽至赤峰間之鐵道工程、已於昭和十年二月三十日報竣、近經滿洲政府委任滿鐵會社經營、自接委之後擬由十二月一日開始正式運輸營業、

盼望已久之 寬城子地下道

本年內大體可完竣

前已着手工程之寬城子地下道工程、原定十二月一日起先由一方面開通、因各種工作之遲延、以致延期、日內大約可以開通矣、目下正在急行工程、以期早日完竣、其完竣日期、定爲下月十三日左右、而至晚本年內、大體可以完竣、其工程費、三十四萬五千五百餘圓、開通之曉、可以免去通行人等在現在工程中之迂迴繞道之不便、且市民待望許久之交通上之危險、亦能完全消除、殊爲寬城子鐵北方面居住者可慶幸之事云、

△天象

十二月二日 溫度
最高 零下 三度八
最低 零下八度八
十二月一日 天氣
西風晴 一時陰

辦理許可願手續・製圖・測量・因讓渡呈請鑛業權之轉換・

新鑛業

新京永樂町三丁目永樂莊 康德鑛業社 電話三一六一九三番

辯護士 正七位 前判事 古賀法律事務所 日本橋通新京百貨店後身 電話(3)二一四七番

本律師通曉滿洲語歡迎來問免費鑑定 ◎招聘 能漢文及日滿語文互譯之滿洲人爲合格 古賀律師啓

滿洲國 商標 呈請註册事務 中根事務所 新京東五條通三(廣隆棧內) 電話三一五七二番

九江春支店開幕廣告

敬啓者本號自開幕業已三載有餘頗蒙各界十分讚許似此敝號得有今日此乃諸君之所賜也今爲酬謝主顧起見不惜巨資特在大馬路老天合對過分設支店特請高等庖師專做各等酒席南北合菜以及隨意小吃無不精美適口而且定價低廉室內修理煥然一新對於使用器皿均爲現代合理化對於衛生大有裨益招待殷勤週到茲定於陰曆十一月初四二十九日正式開幕恐未週知特此廣告

新京大馬路二馬路北路東 九江春飯店啓

老火車牌牙膏·牙粉

品質高超·價目低廉·

凡人於早起之後夜眠之前若使用老火車牌牙膏或牙粉刷牙後則心身上之爽快口腔之清香牙齒之潔白實非言語所能形容者也

各地貨店均有代售 隋同昌行牙粉工廠製

精神靈力 隔地醫病

吾人之精神靈力本不受空間時間之限制雖遠隔萬里亦能感應有如無線電之感傳此種學理凡研究催眠術精神學者盡皆知之本院有二十年之歷史治愈各種奇難怪病痼疾惡癖不可勝數口碑載道事實昭彰對於精神病神經病症醫治尤爲靈驗國內的中西醫界無不讚揚樂予介紹諸君如疑爲妄誕何異數十年前聞說飛潛艇及無線電乎請一閱本院贈送之說明書中所載病者謝函學員報告醫生證明報紙讚頌以及政府機關之嘉獎等當信不謬矣本院並函授面授催眠術及精神治療法短期畢業索章即寄

上海赫德路愚園路角 中國精神治療院 院長精神醫學博士鮑芳洲 治療教授主任陳健民 函授部及神經治療部主任徐鼎銘

營業科目 NBK

經售各國 著名藥廠 家庭良藥 醫療原料
注射新藥 血淸苗漿 醫科器械 衛生材料
膠皮製品 化粧香料 各種藥皂 各種染料
應有盡有 批發零售 價格低廉 望祈賜顧

日本賣藥株式會社

大連支店 大連市浪速町一百四十七番地 電話代表六一三〇九番 長六一三〇番
奉天出張所 奉天加茂町十六番地 電話三一二一一番
哈爾濱出張所 哈爾濱八站南馬路五十七番地 電話二一九二〇番

新民戲院

十二月二日

早場

貢孝紡 黃金台
孔佩儒 越虎城
艷秋衡 遊六殿
碧艷紡 淑英傑 全本英節烈
王賓亭 拾黃金
濕若玉 張小冬 走雪山
鄭玉華 狀元譜
韓少芳 碧艷紡 全部刺巴杰

晚場

趙硏群 蘇景山 碧艷紡 韓少芳 鄭玉華 呂慧君 張菁華 溫若玉 王貞亭 楊孝昆 淑英傑 新排二集 紅蓮寺

燕春茶園

十二月二日

早場

金玉茹 雙吊孝
潘雪艷 劉公案
張貴學 馬月秋 劉桂蘭 張俊臣 三節烈

夜場

金玉茹 吳家花園
潘雪艷 脂胭判
張貴學 馬月秋 劉桂蘭 張俊臣 珍珠汗衫

大減價
二層箱票 一元五角
三層箱票 一元
池二樓散票 二角
大樓台耳票 均一角五分
三樓散票 邊座票 一角

新京電影院

今日放映 合鑫影片公司出品 武俠戰鬪劍術佳片

第二集 明末奇俠 沈翠英 吳萬祥 主演

白雲蒼茫海中戰鬪 人獸奇怪劍術決戰 是一部偉大的俠義巨片

下期放映 要命的戀愛 胡萍 龔稼農 主演

龍春電影院（良記）

下期放映 朱金昭 全部有聲

新片預告依次放映 小姨 女伶 太平洋飛斷史 飛花村 人間仙子 昏狂 逃亡

都是有聲片

每逢冬令、咳嗽猖獗、生死關頭可知久咳傷肺肺傷爲癆、祇有凱輯氏久咳藥片、內含、幾阿蘇(KREOROT)怪阿克路(GUAJACOL)衣必格(IPECACUSNHAE)爲

凱輯氏 久咳片

止咳消痰第一良將、已爲各國醫士所公認並合以高貴品質製造爲片、以征誅咳嗽病菌、剷除痰喘癆根、定能旗開得勝、藥到病除、純爲治咳藥中出奇拔粹之品、凡經服此藥片、脫難者、無不道之救世仙丹也主治、一切日咳、夜咳連聲咳、白痰咳、黑痰咳、黃痰咳、無痰咳、唾血咳、破金咳朝熱盜汗咳、心跳氣喘咳雖最日久之纏綿咳症服之、無不應驗如響請試用之、

試用服包二片國幣八分中盒五角大盒一圓

注意 每盒均有辦眞券一張無此券者定是假藥

美人嫁於何人

美病嫁於何人

青年慾火中燒情不自禁愛美人得美病今凱輯氏空前未有之新發明白濁斷根靈藥

巧拿淋丸

◇能治急慢性淋症
◇能治便白便血
◇能治睪丸發炎
◇能治久醫無效之疚白濁症因內中有三大之聖藥

（一）即純檀香油精SANTAL（二）沙斐兒SALOL（三）梅天靈藍METHYLONE BLUE 此三種藥品均爲利尿消毒、又合以殺菌滅淋、高貴藥品製造成丸、百醫百效、萬試萬靈、爲各國醫士、臨床樂用皆稱爲最新最妙良方也

每瓶國幣貳圓

以上二種良藥各省各埠中外藥店均有出售

總發行濱江省

泰華西藥商行

輸入組合加盟店

京 年底賣貨大減價大贈彩

庫存豐富……物美價廉

自十二月一日起至十二月卅日止

每日 自午前九時起至午後十時止

各界先生、如購年底年頭各樣禮物、請利用最合理的百貨店……敝店爲酬謝主顧起見、特別優待、各貨均以犧牲的大減價出售、並附大贈彩、以備諸位前來購用、望各界人士利用此機、參觀敝店無任感激、

頭等	壹千圓	一個
貳等	五百圓	二個
參等	二百圓	五個
四等	壹百圓	十個
五等	五十圓	廿個

空不彩彩等一十至下以

特別勸您利用敝店禮券

歡迎參觀各貨均使諸君滿意

新京百貨店

電話(3)三一六一番(3)四八七六番

名不虛傳！

數十年来兜安氏藥膏始終最佳

皮病而用劣葯以致轉劇或釀成惡性者往往有之欲免此虞而求速愈當用『兜安氏馳名藥膏』此膏乃皮膚病最佳葯品質效超羣盛譽久馳功能拔毒消腫止痛生肌愈而無疤凡屬皮病無不立愈兒童嬌膚尤應搽此

各大葯房均有出售

上海兜安氏西葯公司

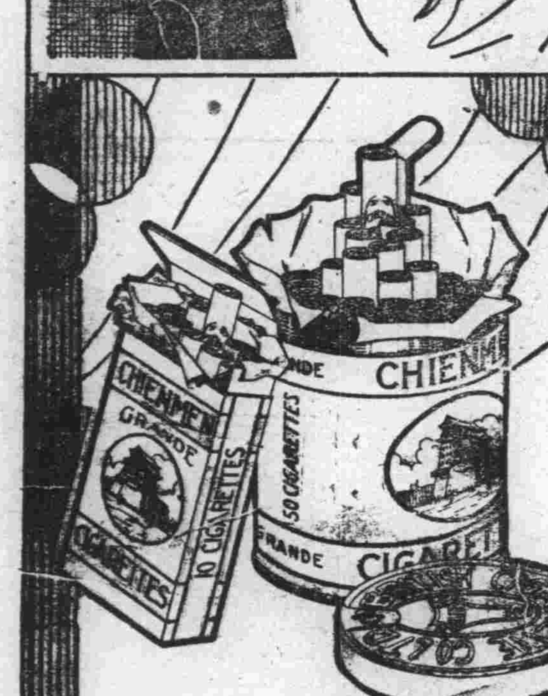

交際場中 人人樂吸

無上上品

大前門香烟

其母缺乳致彼生病

惟嬰孩自己藥片使之速愈

母乳爲嬰孩最佳食品母如體弱缺乳嬰孩每易致病因他種食物鮮能適合嬰孩柔弱之腸胃也如遇此種情形除將食物細心調節外投以嬰孩自己藥片數劑可使疾病速愈而助嬰孩重上健康之途甘肅岷縣陸軍新編第十四師軍需處處長宋茂亭君來書云『小兒喜林現年三歲因小時母乳過少遂致時生疾病面黃肌瘦發生種種營養不良之症近投以嬰孩自己藥片結果甚佳其羔旋卽告痊今且肥胖活潑謝謝』嬰孩自己藥片實爲母氏之良佐嬰孩之良友因其易於喂服嬰孩莫不喜食之且保證純潔雖襁褓赤子服之亦與幼童一樣安全凡嬰孩食積便秘腹痛泄瀉單純發熱嘔吐傷風痰厥蛔蟲出牙均善治之

各藥房皆有出售或逕向上海江西路四五一號韋廉士醫生藥局購買每瓶大洋七角六瓶三元五角郵力在內